



## নিবিড় পরিবীক্ষণ প্রতিবেদন

### চট্টগ্রাম মুসলিম ইনস্টিটিউট সাংস্কৃতিক কমপ্লেক্স স্থাপন শীর্ষক প্রকল্প



বাস্তবায়ন পরিবীক্ষণ ও মূল্যায়ন বিভাগ (আইএমইডি)

পরিকল্পনা মন্ত্রণালয়

গণপ্রজাতন্ত্রী বাংলাদেশ সরকার

৩০ জুন ২০২২



**‘চট্টগ্রাম মুসলিম ইনস্টিটিউট সাংস্কৃতিক কমপ্লেক্স স্থাপন’ শীর্ষক প্রকল্পের নিবিড় পরিবীক্ষণ**

**সূচিপত্রঃ**

ক্রমিক নং	বিষয়	পৃষ্ঠা নং
	Acronyms and Abbreviations	iv
	Glossary (নির্ঘণ্ট)	v
	নির্বাহী সার-সংক্ষেপ	vi
<b>প্রথম অধ্যায় প্রকল্পের বিস্তারিত বর্ণনা</b>		<b>১</b>
১.১	প্রকল্পের পটভূমি	১
১.২	প্রকল্পের বিবরণ	১
১.৩	প্রকল্পের উদ্দেশ্য	১
১.৪	প্রকল্পের উপাদানসমূহ	১
১.৫	প্রকল্প এলাকা	২
১.৬	প্রকল্প অনুমোদন, সংশোধন, মেয়াদ বৃদ্ধি ও অর্থায়নের অবস্থা	৩
১.৭	প্রকল্পের প্রধান প্রধান কার্যক্রম ও অঙ্গাভিত্তিক লক্ষ্যমাত্রা	৩
১.৮	প্রকল্পের কর্ম পরিকল্পনা ও ক্রয় পরিকল্পনা	৪
১.৯	প্রকল্পের লগফ্রেম	৪
১.১০	টেকসই উন্নয়ন পরিকল্পনার সাথে প্রকল্পের সম্পৃক্ততা	৫
১.১১	প্রকল্পের ফলাফল (Outcome)	৫
১.১২	প্রকল্পের আউটপুট (Output)	৬
১.১৩	প্রকল্পের টেকসই পরিকল্পনা/ Exit Plan	৬
<b>দ্বিতীয় অধ্যায় নিবিড় পরিবীক্ষণ কাজ পরিচালন পদ্ধতি ও সময় ভিত্তিক পরিকল্পনা</b>		<b>৭</b>
২.০	ভূমিকা	৭
২.১	নিবিড় পরিবীক্ষণ কাজের পটভূমি	৭
২.২	নিবিড় পরিবীক্ষণ কাজের উদ্দেশ্য	৭
২.৩	নিবিড় পরিবীক্ষণ কাজের কর্মপরিধি	৮
২.৪	নিবিড় পরিবীক্ষণের পদ্ধতি	৮
২.৪.১	কারিগরী পদ্ধতি (Technical Approach)	৯
২.৪.২	বিশ্লেষণগত ফ্রেমওয়ার্ক (Analytical Framework)	৯
২.৪.৩	সমীক্ষার ধারণা (Conceptualization)	৯
২.৫	কর্মপদ্ধতি (Methodology)	১১
২.৫.১	প্রকল্পে দলিলাদি পর্যালোচনা	১১
২.৫.২	সমীক্ষার রূপরেখা প্রণয়ন	১১
২.৫.৩	নিবিড় পরিবীক্ষণের নির্দেশক নির্বাচন	১৩
২.৫.৪	নিবিড় পরিবীক্ষণের জন্য প্রশ্নমালা ও ছক	১৪
২.৫.৫	নমুনা নির্বাচন পদ্ধতি এবং নমুনা সংখ্যা	১৪
২.৫.৫.১	পরিমাণগত পদ্ধতি	১৪
২.৫.৫.২	গুণগত পদ্ধতি	১৪
২.৫.৬	তথ্য সংগ্রহকারী নিয়োগ ও প্রশিক্ষণ	১৫
২.৫.৭	প্রাথমিক তথ্য সংগ্রহ	১৫
২.৫.৮	সেকেন্ডারী তথ্য সংগ্রহ	১৬
২.৫.৮.১	ক্রয় কার্যক্রম পরিবীক্ষণ	১৬
২.৫.৯	সংগৃহীত তথ্যের গুণগতমান নিয়ন্ত্রণ পদ্ধতি	১৬
২.৫.১০	সংগৃহীত তথ্যের ব্যবস্থাপনা এবং বিশ্লেষণ	১৭
২.৫.১১	প্রতিবেদন প্রস্তুত এবং দাখিলকরণ	১৭

২.৫.১২	স্থানীয় ও জাতীয় পর্যায়ে কর্মশালা	১৭
২.৬	সময় ভিত্তিক কর্মপরিকল্পনা	১৮
<b>তৃতীয় অধ্যায় ফলাফল পর্যালোচনা</b>		<b>১৯</b>
৩.১	প্রকল্পের অগ্রগতি পর্যালোচনা	১৯
৩.১.১	প্রকল্পের সার্বিক অগ্রগতি	১৯
৩.২	ডিপিপি অনুসারে ক্রয় পরিকল্পনা ও প্রকৃত অবস্থা পর্যালোচনা	২৪
৩.২.১	প্রকল্পের পণ্য ক্রয় পর্যালোচনা	২৪
৩.২.২	প্রকল্পের কার্য ক্রয় পর্যালোচনা	২৪
৩.৩	প্রকল্পের সম্পাদিত/ চলমান বিভিন্ন পণ্য এবং কার্য ক্রয়ের ক্ষেত্রে প্রচলিত আইন ও বিধিমালা অনুসরণের অবস্থা পর্যালোচনা	৩১
৩.৩.১	প্রকল্পের পূর্তকাজ (সিভিল) ও ই/এম এর ক্রয় কার্যক্রম পরিবীক্ষণ	৩১
৩.৩.২	ক্রয় কার্যক্রমে পিপিএ-২০০৬ ও পিপিআর-২০০৮ এর নির্দেশনা অনুসরণ পর্যালোচনা	৩১
৩.৪	মাঠ পর্যায়ে পরিদর্শন এবং নির্মাণ কাজের গুণগতমান পর্যবেক্ষণ ও পরীক্ষা	৩২
৩.৪.১	ভৌত কাজ পরিদর্শন, পর্যবেক্ষণ এবং গুণগতমান যাচাইকরণ	৩২
৩.৪.২	ভবনের বিভিন্ন অঙ্গের হ্যামার টেস্ট এবং ফলাফল বিশ্লেষণ	৩৮
৩.৪.৩	নির্মাণ কাজে ব্যবহৃত বিভিন্ন মালামালের ল্যাব পরীক্ষা ও তার ফলাফল	৪০
৩.৪.৩.১	নির্মাণকারী সংস্থা কর্তৃক যেসকল টেস্ট করা হয়েছে তা বিশ্লেষণ ও পরিবীক্ষণ	৪১
৩.৫	পিআইসি এবং পিএসসি সভা অনুষ্ঠানের তথ্যাবলী	৪৪
৩.৬	প্রকল্পের অডিট সম্পর্কিত তথ্যাবলী	৪৫
৩.৭	ডিপিপি প্রণয়নে দুর্বলতা এবং ডিপিপি সংশোধনের কারণসমূহ	৪৬
৩.৮	প্রকল্পের উদ্দেশ্য ও লগ ফ্রেমের আলোকে অর্জন অবস্থা পর্যালোচনা ও পর্যবেক্ষণ	৪৭
৩.৯	প্রকল্প ব্যবস্থাপনা ও বাস্তবায়ন প্রক্রিয়া	৪৮
৩.১০	নির্মাণাধীন অবকাঠামোসমূহের বিভিন্ন সুবিধাসহের বিন্যাস পর্যালোচনা	৪৯
৩.১১	প্রকল্প বাস্তবায়ন সম্পর্কিত বিভিন্ন স্টেক হোল্ডারদের মতামত পর্যালোচনা	৫০
৩.১২	প্রকল্প বাস্তবায়নে বিলম্বের কারণসমূহ	৫১
৩.১৩	প্রকল্পের Exit Plan সম্পর্কিত	৫২
<b>চতুর্থ অধ্যায় প্রকল্পের সবল দিক, দুর্বল দিক, সুযোগ ও ঝুঁকি পর্যালোচনা</b>		<b>৫৩</b>
৪.১	প্রকল্পের সবল দিকসমূহ	৫৩
৪.২	প্রকল্পের দুর্বল দিকসমূহ	৫৩
৪.৩	প্রকল্পের সুযোগ	৫৪
৪.৪	প্রকল্পের ঝুঁকি	৫৪
<b>পঞ্চম অধ্যায় প্রকল্পের নিবিড় পরিবীক্ষণে পর্যালোচনা হতে প্রাপ্ত সার্বিক পর্যবেক্ষণ</b>		<b>৫৫</b>
৫.১	প্রকল্পের অগ্রগতি সম্পর্কিত	৫৫
৫.২	প্রকল্পের ক্রয় কার্যক্রম সম্পর্কিত	৫৫
৫.৩	প্রকল্পের নির্মাণাধীন অবকাঠামোতে সৃষ্ট সুবিধা সম্পর্কিত	৫৬
৫.৪	প্রকল্পের ভৌত অবকাঠামো ও অন্যান্য কার্যক্রমের গুণগতমান পর্যবেক্ষণ সম্পর্কিত	৫৬
৫.৫	প্রকল্পের আওতায় অবকাঠামো নির্মাণ কাজের অগ্রগতি সম্পর্কিত	৫৬
৫.৬	প্রকল্প সংশোধন সম্পর্কিত	৫৭
৫.৭	প্রকল্প বাস্তবায়ন সম্পর্কিত বিভিন্ন স্টেক হোল্ডারদের মতামত সম্পর্কিত	৫৭
৫.৮	পিআইসি এবং পিএসসি সভা অনুষ্ঠানের তথ্যাবলী	৫৮
৫.৯	প্রকল্পের অডিট সম্পর্কিত তথ্যাবলী	৫৮
৫.১০	প্রকল্প বাস্তবায়নে বিলম্বের কারণসমূহ	৫৯
৫.১১	প্রকল্পের Exit Plan সম্পর্কিত	৫৯

ষষ্ঠ অধ্যায়	উপসংহার ও সুপারিশ	৬০
৬.১	সুপারিশমালা	৬০
৬.২	উপসংহার	৬১
সংযুক্তি-১	স্থানীয় পর্যায়ে মতবিনিময় কর্মশালা	৬২
	এফজিডি	৬৫
	কেআইআই-সাক্ষাৎকার	৭০
	প্রকল্পের ক্রয় পরিকল্পনা (পণ্য ও কার্য)	৭৮
সংযুক্তি-২	নিবিড় পরিবীক্ষণের জন্য প্রস্তুতকৃত প্রশ্নাবলী ও চেকলিস্ট / পরিবীক্ষণ ছক	৮৩
	নমুনা উপাদানের পরীক্ষার (Test) রিপোর্ট	৯২



## Acronyms and Abbreviations

ADP	:	Annual Development Plan
CCGP	:	Cabinet Committee on Government Purchase
DCIs	:	Data Collection Instruments
DPP	:	Development Project Proposal
FGD	:	Focus Group Discussion
GOB	:	Government of Bangladesh
IMED	:	Implementation Monitoring and Evaluation Division
KII	:	Key Informant Interview
M&E	:	Monitoring & Evaluation
MoCA	:	Ministry of Cultural Affairs
MRC	:	MR Consultants
PCR	:	Project Completion Report
PD	:	Project Director
PIC	:	Project Implementation Committee
PIU	:	Project Implementation Unit
PPA	:	Public Procurement Act, 2006
PPR	:	Public Procurement Rules, 2008
PMC	:	Project Management Committee
PSC	:	Project Steering Committee
PWD	:	Public Works Department
QA/QC	:	Quality Assurance and Quality Control
SC	:	Steering Committee
TC	:	Technical Committee
TOR	:	Terms of Reference
TQM	:	Total Quality Management

## Glossary (নির্ঘণ্ট)

১. কিউব টেস্ট (Cube test): কংক্রিট উপাদানের কম্প্রিসিভ স্ট্রেন্থ নির্ধারণের উদ্দেশ্যে কংক্রিট কিউব পরীক্ষা সম্পাদিত হয়।
২. মেগা প্যাসকেল (Mpa): মেগা প্যাসকেল হলো আন্তর্জাতিক ওজন ও পরিমাপ পদ্ধতিতে চাপ বা টান পরিমাপের একটি মৌলিক একক।
৩. রিবাউন্ড হ্যামার টেস্ট (Rebound hammer test): 'রিবাউন্ড হ্যামার টেস্ট' কংক্রিটের একটি অ-ধ্বংসাত্মক পরীক্ষা পদ্ধতি যা কংক্রিটের কম্প্রিসিভ স্ট্রেন্থ-এর একটি সহজ এবং দ্রুততর নির্দেশনা প্রদান করে।
৪. এফএম টেস্ট (FM test): এগ্রিগেটের (বালু বা খোয়া) সূক্ষ্মতা মডুলাস হলো একটি সূচক সংখ্যা যা এগ্রিগেটের কণার গড় আকারকে প্রতিনিধিত্ব করে। এটি স্ট্যান্ডার্ড চালুনি দ্বারা চালানি বিশ্লেষণের মাধ্যমে গণনা করা হয়।
৫. এসিভি টেস্ট (ACV test): অ্যাগ্রিগেট ক্রাশিং ভ্যালু (ACV) টেস্ট এর মাধ্যমে কোন এগ্রিগেট (খোয়া বা পাথর) সামগ্রিকভাবে কতটা প্রতিরোধী তা পরিমাপ করে, যখন তার উপরে সংকোচনশীল লোড/চাপ প্রয়োগ করে ধীরে ধীরে পিষ্ট করা হয়।
৬. বিএনবিসি (BNBC): বাংলাদেশ ন্যাশনাল বিল্ডিং কোড হলো বিল্ডিং নির্মাণের সময় যে ন্যূনতম মানগুলি অনুসরণ করা আবশ্যিক তা নির্ধারণ করার একটি বিধান।
৭. সম্ভাব্যতা সমীক্ষা (Feasibility Study): 'সম্ভাব্যতা সমীক্ষা' একটি বিশ্লেষণ যা একটি প্রকল্পের সকল প্রাসঙ্গিক কারণগুলিকে বিবেচনায় নিয়ে - অর্থনৈতিক, সামাজিক, প্রযুক্তিগত, পরিবেশগত, আইনগত ইত্যাদি বিষয় নিয়ে একটি ব্যাপক গবেষণা যা একটি প্রকল্পের সফলভাবে বাস্তবায়নের সম্ভাবনাকে নিশ্চিত করে।
৮. কৌশলগত পরিকল্পনা (Strategic Planning): এটি একটি সংস্থার বা প্রকল্পের কৌশল বা দিক নির্দেশনা নির্ধারণ এবং কৌশল অনুসরণ করার লক্ষ্যে তার সম্পদের বরাদ্দের বিষয়ে সিদ্ধান্ত নেওয়ার প্রক্রিয়া।
৯. প্রজেক্ট ম্যানেজমেন্ট (Project Management): প্রজেক্ট ম্যানেজমেন্ট হলো সীমিত সম্পদ, অর্থ, সময় ও সুযোগের মধ্যে প্রকল্পের সমস্ত লক্ষ্য এবং উদ্দেশ্য অর্জনের জন্য একটি দলের নেতৃত্ব প্রদানের প্রক্রিয়া। এই তথ্য সাধারণত প্রকল্প কার্যক্রমের শুরুতে প্রস্তুতকৃত প্রকল্প উন্নয়ন পরিকল্পনায় বর্ণিত থাকে।
১০. আর্কিটেকচারাল ডিজাইন (Architectural Design): আর্কিটেকচারাল ডিজাইন মূলতঃ একটি ডিসিপ্লিন যা নির্দিষ্ট কিছু টুল এবং বিশেষ করে সৃজনশীলতা ব্যবহার করে উপযোগিতা এবং চাহিদাকে বিবেচনায় নিয়ে যথাযথ পরিকল্পনার মাধ্যমে একটি নকশা প্রণয়ন।

## নির্বাহী সার-সংক্ষেপ

বেসরকারি উদ্যোগে ১৯২৫ সালে প্রতিষ্ঠিত চট্টগ্রাম মুসলিম ইনস্টিটিউট ১৯৫৯ সালের ৬৫ নং অধ্যাদেশ বলে সরকার কর্তৃক অধিগ্রহণ করা হয়। ধর্ম বর্ণ নির্বিশেষে চট্টগ্রাম বিভাগের সকল শ্রেণী ও পেশার মানুষের জন্য বহুমুখী সাহিত্য ও সংস্কৃতি চর্চা এবং গবেষণার পথ সুগম করতে সংস্কৃতি বিষয়ক মন্ত্রণালয়ের অধীনে গণগ্রন্থাগার অধিদপ্তর কর্তৃক 'চট্টগ্রাম মুসলিম ইনস্টিটিউট সাংস্কৃতিক কমপ্লেক্স স্থাপন' শীর্ষক প্রকল্পটি বাস্তবায়িত হচ্ছে। প্রকল্পের আওতায় একই ক্যাম্পাসে অডিটোরিয়াম ভবন, শহীদ মিনার এবং বিভাগীয় সরকারি গণগ্রন্থাগার নির্মিত হচ্ছে। প্রকল্পটির প্রাক্কলিত ব্যয় ২৩২.৫২ কোটি টাকা এবং বাস্তবায়ন মেয়াদ জানুয়ারি, ২০১৮ হতে ডিসেম্বর, ২০২০ পর্যন্ত নির্ধারিত ছিল। পরবর্তীতে প্রকল্পের মেয়াদ ব্যয় বৃদ্ধি ব্যতিরেকে পর পর দুইবার ১ বছর করে বৃদ্ধি করে ডিসেম্বর, ২০২০ এর স্থলে ডিসেম্বর, ২০২২ পর্যন্ত নির্ধারণ করা হয়। অতঃপর ৪৮.৮৭ কোটি টাকা বৃদ্ধি করে মোট ২৮১.৩৯ কোটি টাকা প্রাক্কলিত ব্যয়ে ও জানুয়ারি, ২০১৮ হতে জুন, ২০২৩ মেয়াদে বাস্তবায়নের জন্য প্রকল্পটির ১ম সংশোধনী মাননীয় পরিকল্পনা মন্ত্রী কর্তৃক অনুমোদিত হয়। মে, ২০২২ পর্যন্ত প্রকল্পের সার্বিক অগ্রগতি ভৌত ৬৩.০% এবং আর্থিক ৫৭.৩০%।

প্রধানতঃ প্রকল্প দলিলাদি পর্যালোচনা, ৪০টি নিবিড় আলোচনা (কেআইআই) এবং ৩টি দলগত আলোচনা (এফজিডি) এর মাধ্যমে তথ্য সংগ্রহ এবং মাঠ পর্যায়ে পূর্তকাজ পরিদর্শন ও গুণগতমান যাচাইকরণের মাধ্যমে প্রকল্পের নিবিড় পরিবীক্ষণ কার্যক্রম পরিচালিত হয়েছে। মাঠ পর্যায়ে ভৌতকাজ পরিদর্শনের সময় কাজের মান ও ব্যবহৃত মালামালের গুণগতমান পরীক্ষা করে দেখা হয়েছে এবং প্রকল্প এলাকায় একটি স্থানীয় কর্মশালার মাধ্যমে সংগৃহীত তথ্য যাচাই করা হয়েছে।

প্রকল্পের কার্য সংক্রান্ত মূল ডিপিপিতে মোট ১৭টি প্যাকেজের মধ্যে ১০টি প্যাকেজ এবং পিডব্লিউডি অংশের পণ্য সংক্রান্ত ২০টি প্যাকেজের মধ্যে ০১টি প্যাকেজসহ (লিফট) মোট ১১টি প্যাকেজের সমন্বয়ে ০১টি প্যাকেজ তৈরী করে গণপূর্ত অধিদপ্তর (পিডব্লিউডি) কর্তৃক দরপত্র আহ্বান করতঃ CCGP এর অনুমোদনক্রমে ওটিএম পদ্ধতিতে ক্রয় কার্যক্রম সম্পন্ন করা হয়েছে এবং সংশোধিত ডিপিপিতে তা প্রতিফলন করা হয়েছে। প্যাকেজটির কার্যাদেশ দেওয়া হয়েছে প্রাক্কলিত দর থেকে ৭.০৯% উর্ধ্ব দরে। পিডি অফিস সংশ্লিষ্ট পণ্য ক্রয়ের ৮ প্যাকেজের মধ্যে মাত্র ০১ টি প্যাকেজের ক্রয় বিধি মোতাবেক এবং ৫টি প্যাকেজ ভেঞ্চে আংশিক পণ্য সংগ্রহ করা হয়েছে। উক্ত ৫টি প্যাকেজের মধ্যে ৩টি প্যাকেজ উন্মুক্ত দরপত্র পদ্ধতির স্থলে কোটেশনের মাধ্যমে ক্রয় করা হয়েছে। এতে ডিপিপির ক্রয় পরিকল্পনার তুলনায় ব্যত্যয় হয়েছে তবে পর্যবেক্ষণে দেখা যায় যে, আংশিক পণ্য ক্রয়ের ব্যয় সীমা অনধিক ৫ লক্ষ টাকা হাওয়ায় উক্ত পণ্য প্যাকেজ গুলোর ক্রয় হোপ (HOPE) এর অনুমোদন ক্রমে কোটেশনের মাধ্যমে সম্পন্ন করা হয়েছে যা পিপিআর এর সাথে সামঞ্জস্যপূর্ণ। পরবর্তীতে প্রকল্পের প্রথম সংশোধনীতে প্যাকেজ ভাঙা ও ক্রয় পদ্ধতি পরিবর্তনের বিষয়টি প্রতিফলিত হয়েছে। গণপূর্ত অধিদপ্তর কর্তৃক পণ্যের (ই/এম) অবশিষ্ট ১৯ টি প্যাকেজের মধ্যে ০২টিতে দরপত্র আহ্বান করা হয়েছে, যার মধ্যে অগ্নিনির্বাপক সরবরাহ ও সংযোজন পণ্যের চুক্তি ৩০.০৩.২০২২ তারিখে সম্পাদিত হয়েছে। যার চুক্তিমূল্য ২৪৯.০২ লক্ষ টাকা (ডিপিপি মূল্য ৩০০ লক্ষ টাকা)। এয়ারকুলার সরবরাহ ও সংযোজন (৯৭৩ টন) ক্রয়ের জন্য বিগত ২৩/০৩/২০২২ তারিখে ২য় বার পুনঃদরপত্র আহ্বান করা হয় এবং ০৭.০৪.২০২২ তারিখে দরপত্র উন্মুক্ত করা হলেও ৩১ মে পর্যন্ত দরপত্র মূল্যায়ন সম্পন্ন হয়নি। অবশিষ্ট ১৭ টি প্যাকেজের দরপত্র আহ্বান করা হয়নি। সকল প্যাকেজের ক্রয় কার্যক্রম ডিপিপিতে উল্লিখিত সময়ের তুলনার বিলম্বে সম্পন্ন হয়েছে।

সমীক্ষায় জানা যায় যে, প্রকল্প স্থানের পুরাতন মুসলিম ইনস্টিটিউট ভবন ও পাবলিক লাইব্রেরি ভবন অপসারণ করে ঠিকাদারকে সাইট বুঝিয়ে দিতে প্রায় ০১ বছর সময় অতিবাহিত হওয়ায় ঠিকাদারের কাজ শুরু করতে বিলম্ব হয়েছে। ইউটিলিটি সার্ভিসসমূহ যেমন বৈদ্যুতিক লাইন এবং রাস্তার নিচে ওয়াসা লাইন, টিএল্ডিসহ বিভিন্ন সেবা প্রতিষ্ঠানের সার্ভিস লাইন এর ব্যাপারে করণীয় ঠিক করতে সময়ক্ষেপণ হয় এবং পরবর্তীতে স্থাপত্য নক্সা সংশোধনের ফলে প্রকল্প বাস্তবায়ন বিলম্বিত হয়েছে। সিটি করপোরেশনের মালিকানাধীন জায়গায় শহীদ মিনার নির্মাণের NOC পেতে এক বছরের অধিক সময় অতিবাহিত হয়। কোভিড-১৯ এর অতিমারী জনিত লক-ডাউনের কারণে প্রায় তিন মাস সাইটে কার্যক্রম বন্ধ থাকে। প্রকল্প বাস্তবায়নে জড়িত সংস্থা গুলোর মধ্যে সমন্বয়হীনতা এবং প্রকল্পের পিআইসি ও পিএসসি সভা নিয়ম অনুযায়ী অনুষ্ঠিত না হওয়ায় প্রকল্প বাস্তবায়ন বিলম্বিত হয়েছে। এছাড়াও প্রকল্প বাস্তবায়নে অবকাঠামো নির্মাণে সুনির্দিষ্ট টাইম বাউন্ড ওয়ার্কপ্লান অনুসরণ না করা এবং সাইটে ঠিকাদারের প্রয়োজনীয় জনবল না থাকায় প্রকল্প বাস্তবায়ন বিলম্বিত হয়েছে।

মে ২০২২ খ্রিঃ পর্যন্ত নির্মাণাধীন ১৫ তলা বিশিষ্ট লাইব্রেরি ভবনের সকল ফ্লোরের ছাদ ঢালাই সম্পন্ন হয়েছে। ফিনিশিং ও অন্যান্য কাজ চলমান রয়েছে। নির্মাণাধীন অডিটোরিয়াম ভবনের সবগুলো ছাদ ঢালাই সম্পন্ন হয়েছে। প্লাজা ব্লকের বেইজমেন্টের ছাদ ঢালাই সম্পন্ন হয়েছে এবং গ্রাউন্ড ফ্লোরের কলামের কাজ চলমান রয়েছে। শহীদ মিনারের ম্যাট ফাউন্ডেশন এর কাজ সমাপ্ত হয়েছে এবং বেইজমেন্টের কাজ চলমান রয়েছে। তবে পাবলিক প্লাজা, ওপেনএয়ার থিয়েটার ও গ্যালারি, ভাস্কর্য ও গার্ডেন নির্মাণ, পাম্প হাউজ, গভীর নলকূপ, একুইস্টিক কাজ, ফুটপাথ ও গার্ডেন নির্মাণ ইত্যাদির কাজ পিছিয়ে রয়েছে।



নির্মাণাধীন অবকাঠামোর ভৌত অবস্থা পরিদর্শন ও ডিজাইন পর্যালোচনাসহ বিভিন্ন অঙ্গের সরেজমিনে পরিমাপ, পরিবীক্ষণ এবং গুণগতমান পরীক্ষা করা হয়েছে। অবকাঠামোর ভৌত পরিমাপ সঠিক পাওয়া গিয়েছে। ভবনে স্টীল সাটার ব্যবহার করা হচ্ছে ফলে বীম, কলাম ও ছাদে হানিকম্ব খুবই কম দেখা দিয়েছে। নির্মাণ কাজে ব্যবহৃত ইটের টি টেস্ট করা হয়েছে এবং প্রাপ্ত ফলাফল কাঙ্ক্ষিত মাত্রায় পাওয়া গিয়েছে। নির্মাণ কাজে ব্যবহৃত মেটেরিয়ালের টেস্ট পরীক্ষা সংখ্যায় করা হয়নি। প্রকল্প সাইটে কারিগরি এবং প্রয়োজনীয় জনবলের অপ্রতুলতা রয়েছে এবং নির্মাণ কাজে পর্যাপ্ত সেফটি বা নিরাপত্তা ব্যবস্থা পরিলক্ষিত হয়নি। নির্মাণ কাজের গুণগতমান যাচাইয়ের জন্য নির্মাণাধীন ভবনের বিভিন্ন তলায় কলাম, বীম ও স্লাবের মোট ১২টি স্থানে Rebound Hammer Test এর মাধ্যমে কংক্রিটের স্ট্রেন্থ যাচাই করা হয়েছে এবং ফলাফল কাঙ্ক্ষিত মাত্রায় পাওয়া গিয়েছে। এছাড়াও নির্মাণ কাজে ব্যবহৃত সিমেন্ট এর Fineness test ও Tensile Strength টেস্ট এবং ১২ ও ১৬ মিলি ডিফর্মড বার এর Tensile Strength Test, Average Ultimate Strength, Average Elongation এবং Average Unit Weight টেস্ট চট্টগ্রাম প্রকৌশল ও প্রযুক্তি বিশ্ববিদ্যালয় (CUET) এর ল্যাবে করা হয়েছে এবং প্রাপ্ত ফলাফল কাঙ্ক্ষিত মাত্রায় পাওয়া গিয়েছে।

পর্যালোচনায় দেখা যায় যে, প্রকল্প শুরু (১ জানুয়ারি ২০১৮) থেকে অদ্যাবধি মোট ৪ টি পিআইসি এবং মোট ৫ টি পিএসসি সভা অনুষ্ঠিত হয়েছে। ডিপিপি অনুযায়ী উক্ত সময়ের মধ্যে কমপক্ষে ২৬টি পিআইসি এবং ৫টি পিএসসি সভা অনুষ্ঠিত হওয়ার কথা ছিল। এর ফলে প্রকল্প বাস্তবায়নে সিদ্ধান্ত গ্রহণে কিছুটা বিলম্ব ও বাস্তবায়ন বাধাগ্রস্ত হয়েছে। অডিট অধিদপ্তর কর্তৃক প্রকল্পের ২০২০-২০২১ অর্থবছর পর্যন্ত প্রকল্প অফিস সংশ্লিষ্ট অংশের অডিট সম্পন্ন হয়েছে এবং কোন অবজারভেশন বা অডিট আপত্তি উত্থাপিত হয়নি। পিডব্লিউডি অংশের অডিট বিগত ২০১৯-২০ অর্থবছরে পূর্ত অডিট অধিদপ্তর এবং অভ্যন্তরীণ নিরীক্ষা পরিদপ্তর কর্তৃক সম্পন্ন করা হয়েছে এবং অডিট আপত্তি উত্থাপিত হয়েছে, ২০২০-২১ অর্থ বছরের অভ্যন্তরীণ নিরীক্ষা পরিদপ্তর এবং শিক্ষা অডিট অধিদপ্তর কর্তৃক পিডব্লিউডি অংশের অডিট সম্পন্ন হয়েছে। ২০১৯-২০ অর্থ বছরে ২টি এবং ২০২০-২১ অর্থ বছরে ৬টিসহ মোট ৮টি আপত্তি উত্থাপিত হয়েছে এবং এর মধ্যে ২টির আপত্তি নিষ্পত্তি হয়েছে।

ডিপিপি'তে প্রকল্পের ফলাফল টেকসই করার লক্ষ্যে রাজস্বখাতে প্রয়োজনীয় জনবল সৃষ্টি এবং যন্ত্রপাতি ও স্থাপনাগুলো রক্ষণাবেক্ষণ ও পরিচর্যার জন্য রাজস্ব খাতে স্থানান্তর করার বিষয়ে উল্লেখ রয়েছে। তবে প্রকল্প পরবর্তী সময়ে সৃষ্ট সুবিধাদি ও অবকাঠামোসমূহ রক্ষণাবেক্ষণের ক্ষেত্রে দায়িত্বশীল সংস্থা ও প্রয়োজনীয় জনবল কাঠামো, নিয়োগ পরিকল্পনা ইত্যাদি বিষয়ে কোন সুনির্দিষ্ট নির্দেশনা নেই। এক্ষেত্রে প্রকল্প সমাপ্তির পর নির্মিত সকল অবকাঠামো ও যন্ত্রপাতি রাজস্ব খাতে পর্যাপ্ত বরাদ্দ নিশ্চিত পূর্বক গণপূর্ত অধিদপ্তর কর্তৃক রক্ষণাবেক্ষণ করা যেতে পারে। উদ্যোগী সংস্থা কর্তৃক উন্নত প্রযুক্তির যন্ত্রপাতি ও সরঞ্জামাদিসহ প্রকল্পের অন্যান্য সুবিধাদি পরিচালনার জন্য প্রয়োজনীয় জনবলের নিয়োগ পরিকল্পনা তথা জনবলের সংখ্যা ও কর্মপরিধি নির্ধারণ এবং একই সাথে তাদের নিয়োগ প্রক্রিয়া প্রকল্প সমাপ্তির আগে থেকেই উদ্যোগী সংস্থা কর্তৃক শুরু করা প্রয়োজন যাতে করে প্রকল্প সৃষ্ট সকল সুবিধাসমূহ প্রকল্প সমাপ্তির পর অতিসত্বর রক্ষণাবেক্ষণের আওতায় আনা সম্ভব হয়।

বিস্তারিত পর্যবেক্ষণের ভিত্তিতে উল্লেখযোগ্য সুপারিশসমূহ হলো- প্রকল্পের অবশিষ্ট কাজ নির্ধারিত সময়ে সম্পন্ন করার লক্ষ্যে একটি সময়াবদ্ধ রিভাইজ ওয়ার্কপ্লান তৈরি করে ঠিকাদারী প্রতিষ্ঠান কর্তৃক তা অনুসরণ ও বাস্তবায়ন নিশ্চিতকরণের ব্যবস্থা গ্রহণ করা; প্রতিমাসে বাস্তবায়নকারী সংস্থা কর্তৃক নির্মাণ কাজের একটি প্রগ্রেস রিপোর্ট প্রত্যাশী সংস্থা এবং সংশ্লিষ্ট মন্ত্রণালয়ে প্রেরণ করার ব্যবস্থা গ্রহণ করা; কাজের গুণগতমান নিশ্চিত করার জন্য ঠিকাদার প্রতিষ্ঠানকে নির্মাণ কাজে স্তরে স্তরে প্রয়োজনীয় সংখ্যক মেটেরিয়ালের টেস্ট করার ব্যবস্থা গ্রহণ করা; প্রকল্প মেয়াদের পরবর্তিতে সৃষ্ট সুবিধাদি সুষ্ঠুভাবে পরিচালনা ও রক্ষণাবেক্ষণের নিমিত্তে প্রয়োজনীয় জনবলের নিয়োগ পরিকল্পনা প্রকল্প সমাপ্তির পূর্বেই শুরু করা প্রয়োজন যাতে করে সৃষ্ট সকল সুবিধাসমূহ প্রকল্প সমাপ্তির পর অতিসত্বর রক্ষণাবেক্ষণের আওতায় আনা সম্ভব হয়; প্রকল্প বাস্তবায়নে জড়িত সংস্থা গুলোর মধ্যে সমন্বয় জোরদার করা এবং প্রকল্পের পিআইসি এবং পিএসসি সভা নিয়ম অনুযায়ী অনুষ্ঠানের ব্যবস্থা করা; অত্যাধুনিক প্রযুক্তির যন্ত্রপাতি ক্রয়ের ক্ষেত্রে নির্দিষ্ট সময় এর পরিচালনা, রক্ষণাবেক্ষণ অথবা যান্ত্রিক ত্রুটি/ নষ্ট জনিত কারণে যন্ত্রপাতি প্রতিস্থাপনের বিষয়ে দরদাতাকে শর্তারূপে প্রদান নিশ্চিত করা সমীচীন হবে; ভবিষ্যতে একই প্রকৃতির প্রকল্পের ডিপিপি প্রণয়নকালে প্রকল্প স্থানের পুরাতন স্থাপনা অপসারণ, ভূমি ব্যবহার জনিত জটিলতা এবং ইউটিলিটি স্থানান্তর সংক্রান্ত বিষয়ে প্রয়োজনীয় সময় বিবেচনা করে ঠিকাদার নিয়োগ ও অবকাঠামো নির্মাণের পরিকল্পনা করা; কাজের বিলম্বের জন্য ঠিকাদারের নিকট হতে কোন যৌক্তিক ও গ্রহণযোগ্য জবাব না পাওয়া গেলে বাস্তবায়নকারী সংস্থা কর্তৃক চুক্তি অনুসারে Liquidated Damage আদায় করা; নির্মাণকাজে প্রয়োজনীয় সেফটি মেজার নেয়ার ব্যবস্থা গ্রহণ করা; প্রকল্প গ্রহণের পূর্বে ফিজিবিলিটি স্টাডি সম্পন্ন করা ইত্যাদি।

প্রকল্পের যে সকল প্যাকেজের দরপত্র এখনোও আহ্বান করা হয়নি তা জরুরি ভিত্তিতে সম্পাদনের ব্যবস্থা নিশ্চিত করতে হবে। প্রয়োজনে প্রকল্প কর্তৃপক্ষ, গণপূর্ত অধিদপ্তর এবং মন্ত্রণালয়ের প্রতিনিধির সমন্বয়ে একটি কমিটি বা সেল গঠন করে প্রকল্পের বাস্তবায়ন অগ্রগতি তদারকির ব্যবস্থা করা যেতে পারে।

## প্রথম অধ্যায় প্রকল্পের বিস্তারিত বর্ণনা

### ১.১ প্রকল্পের পটভূমি

বেসরকারি উদ্যোগে ১৯২৫ সালে প্রতিষ্ঠিত চট্টগ্রামে মুসলিম ইনস্টিটিউট ১৯৫৯ সালের ৬৫ নং অধ্যাদেশ বলে সরকার কর্তৃক অধিগ্রহণ করা হয়। মুসলিম ইনস্টিটিউটের অবস্থা অত্যন্ত পুরাতন ও জরাজীর্ণ হয়ে যাওয়ায় চট্টগ্রামের নাট্য ও সংস্কৃতিসেবীরা দীর্ঘদিন থেকে চট্টগ্রাম মুসলিম হলের দ্রুত সংস্কারসহ বিভিন্ন দাবী উত্থাপন করে আসছিল। এছাড়া ১৮ জুলাই ২০০৯ তারিখে থিয়েটার ইনস্টিটিউট চট্টগ্রামের সাংস্কৃতিক কর্মকাণ্ডের বিকাশের জন্য গঠিত চট্টগ্রাম সাংস্কৃতিক উন্নয়ন সমন্বয় কার্যকরী পর্যদ এর কার্যক্রম বিষয়ে প্রেস কনফারেন্স-এ মুসলিম হলের সংস্কার এবং সাংস্কৃতিক কর্মকাণ্ডের জন্য সুবিধাদি সম্প্রসারণ করার দাবী উত্থাপিত হয়। তদপ্রেক্ষিতে ১৬মে ২০১৪ তারিখে সংস্কৃতি বিষয়ক মন্ত্রণালয়ের মাননীয় মন্ত্রী এবং মন্ত্রণালয়ের সচিব মুসলিম ইনস্টিটিউট পরিদর্শন করেন। পরিদর্শনকালে তাঁরা এমন একটি মাল্টিপারপাস কালচারাল কমপ্লেক্স নির্মাণের প্রস্তাব করেন যেখানে একটি বহুতল বিশিষ্ট প্রশাসনিক ভবন, গ্রন্থাগার ভবন, মিলায়তন, ক্যাফেটারিয়া, আর্ট গ্যালারি প্রভৃতি একই সীমানা প্রাচীরে অন্তর্ভুক্ত থাকবে। প্রকল্পটি চট্টগ্রাম শহরের জন্য একটি সাংস্কৃতিক কেন্দ্র নির্মাণের মাধ্যমে শহরের জনগণের ধর্মীয়, সামাজিক, শিক্ষাগত এবং সাংস্কৃতিক কর্মকাণ্ডকে একত্রিত করার জন্য একটি প্ল্যাটফর্মের প্রয়োজনীয়তা পূরণ করবে। মুসলিম ইনস্টিটিউট ১৯২৫ সাল থেকে চট্টগ্রাম শহরের সাংস্কৃতিক, সামাজিক এবং ধর্মীয় কর্মকাণ্ডের প্রয়োজনীয়তা মেটাতে সচেষ্ট ছিল। বর্তমান সময়ের সবচেয়ে গুরুত্বপূর্ণ কাজ হচ্ছে দেশের যুব সমাজকে গ্রন্থাগারমুখী করা যাতে করে তারা সন্ত্রাস, চাঁদাবাজি, নেশাগ্রস্ততা, জঙ্গিবাদ, এমনকি রাষ্ট্রবিরোধী কোন কাজের সাথে সংশ্লিষ্ট হতে না পারে। অতএব, সমাজের আধুনিক প্রয়োজনে ব্যবহারকারীদের সাংস্কৃতিক, সামাজিক এবং ধর্মীয় কর্মকাণ্ডের মধ্যে ভারসাম্য বজায় রাখার পাশাপাশি অগ্রগতির প্রয়োজনীয়তা পূরণের উদ্দেশ্যে চট্টগ্রামে মুসলিম ইনস্টিটিউট সাংস্কৃতিক কমপ্লেক্স স্থাপন প্রকল্পটি গ্রহণ করা হয়েছে।

### ১.২ প্রকল্পের বিবরণ

ক) প্রকল্পের নাম	: চট্টগ্রাম মুসলিম ইনস্টিটিউট সাংস্কৃতিক কমপ্লেক্স স্থাপন প্রকল্প।
খ) প্রকল্পের অবস্থান	: চট্টগ্রাম সিটি কর্পোরেশন, চট্টগ্রাম।
গ) বাস্তবায়নকারী সংস্থা	: গণগ্রন্থাগার অধিদপ্তর।
ঘ) প্রশাসনিক মন্ত্রণালয়/ বিভাগ	: সংস্কৃতি বিষয়ক মন্ত্রণালয়।
ঙ) প্রকল্পের বাস্তবায়নকাল	: মূলঃ ১ জানুয়ারি ২০১৮ হতে ৩১ ডিসেম্বর ২০২০ পর্যন্ত।
ব্যয় বৃদ্ধি ব্যতিরেকে মেয়াদ বৃদ্ধি (১ম বার)	: ১ জানুয়ারি ২০১৮ হতে ৩১ ডিসেম্বর ২০২১ পর্যন্ত।
ব্যয় বৃদ্ধি ব্যতিরেকে মেয়াদ বৃদ্ধি (২য় বার)	: ১ জানুয়ারি ২০১৮ হতে ৩১ ডিসেম্বর ডিসেম্বর, ২০২২।
১ম সংশোধন	: ১ জানুয়ারি ২০১৮ হতে ৩০ জুন ২০২৩

### ১.৩ প্রকল্পের উদ্দেশ্য

- ক) বহুমুখী সাংস্কৃতিক চর্চার উদ্দেশ্যে একই ক্যাম্পাসে মুসলিম ইনস্টিটিউট, শহীদ মিনার এবং চট্টগ্রাম বিভাগীয় সরকারি গণগ্রন্থাগারের অবকাঠামো নির্মাণ;
- খ) মুসলিম ইনস্টিটিউটের নানা ধরনের সাংস্কৃতিক কর্মকাণ্ড, শহীদ মিনার চত্বরে বিভিন্ন জাতীয় দিবসের অনুষ্ঠানমালার আয়োজন এবং বিভাগীয় সরকারি গণগ্রন্থাগার, চট্টগ্রামের পাঠক সেবার মান উন্নয়নকল্পে তথ্য ও যোগাযোগ প্রযুক্তির ভিত্তিতে আধুনিকায়ন করা; এবং
- গ) চট্টগ্রাম মুসলিম ইনস্টিটিউট ও সাংস্কৃতিক কেন্দ্রকে চট্টগ্রাম বিভাগের সকল শ্রেণী, বয়স, ধর্ম-বর্ণ-গোত্র, পেশার মানুষের জন্য বহুমুখী সাহিত্য, সংস্কৃতি, গবেষণার কেন্দ্রীয় প্রতিষ্ঠান হিসেবে প্রতিষ্ঠিত করা।

### ১.৪ প্রকল্পের উপাদানসমূহ

গ্রন্থাগার ভবন নির্মাণ, মিলনায়তন ভবন, পাবলিক প্লাজা, ক্যাফে ভবন, মঞ্চ ও উন্মুক্ত মঞ্চ, মসজিদ ও মার্কেট, ভাস্কর্য ও ভাস্কর্য গার্ডেন নির্মাণ, মিলনায়তনের এক্যুস্টিক কাজ, পুস্তক ও পাঠ সামগ্রী ক্রয়, কম্পিউটার ও যন্ত্রাংশ ক্রয়, অফিস সরঞ্জাম ক্রয়, গাড়ী ক্রয়, আসবাবপত্র ক্রয় ও সরবরাহ ইত্যাদি।

১.৫ প্রকল্প এলাকা

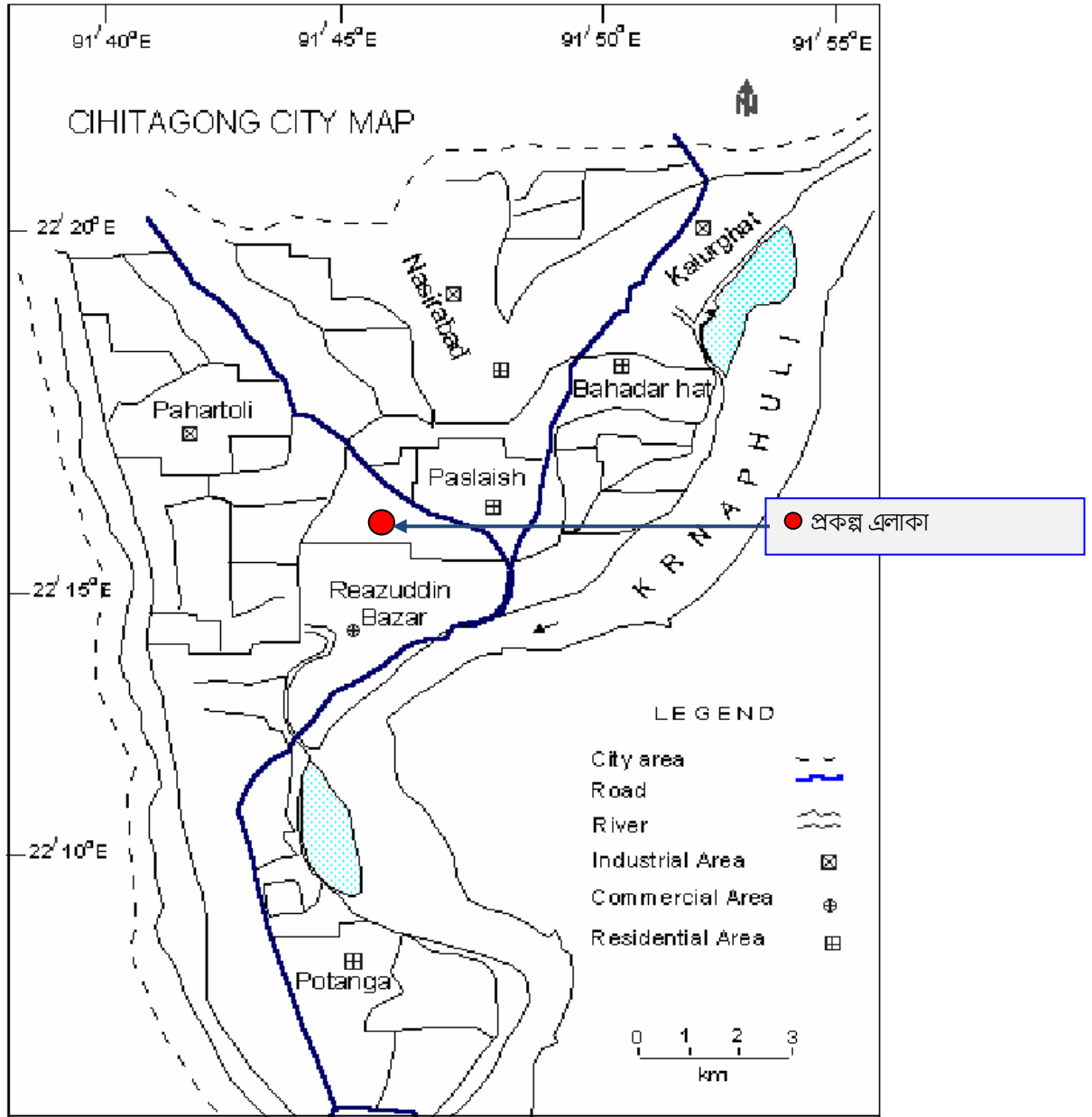

চিত্র-১: চট্টগ্রাম শহরের মানচিত্রে মুসলিম ইনস্টিটিউট সাংস্কৃতিক কমপ্লেক্স স্থাপন শীর্ষক প্রকল্পের অবস্থান।

## ১.৬ প্রকল্প অনুমোদন, সংশোধন, মেয়াদ বৃদ্ধি ও অর্থায়নের অবস্থা

প্রকল্প অনুমোদন, সংশোধন, মেয়াদ বৃদ্ধি ও অর্থায়নের অবস্থা নিচের সারণিতে দেখানো হলো।

প্রকল্প অনুমোদন, সংশোধন, মেয়াদ বৃদ্ধি ও অর্থায়নের অবস্থা :

অনুমোদন পর্যায় ও (অনুমোদন তারিখ)	মেয়াদ	অনুমোদিত ব্যয় (লক্ষ টাকায়)	হ্রাস/বৃদ্ধি (%)		অর্থায়ন		
			মূল ডিপিপি তুলনায়	সর্বশেষ অনুমোদনের তুলনায়	জিওবি (লক্ষ টাকায়)	প্র: সা:	নিজস্ব (লক্ষ টাকায়)
মূল অনুমোদন (তারিখঃ ২৮/১১/২০১৭)	জানুয়ারি, ২০১৮ হতে ডিসেম্বর, ২০২০	২৩২৫১.৯৪	০%	০%	২৩২৫১.৯৪	-	-
ব্যয় বৃদ্ধি ব্যতিরেকে মেয়াদ বৃদ্ধি (১ম বার) (তারিখঃ ১৫/০২/২০২১)	জানুয়ারি, ২০১৮ হতে ডিসেম্বর, ২০২১	২৩২৫১.৯৪	০%	০%	২৩২৫১.৯৪	-	-
ব্যয় বৃদ্ধি ব্যতিরেকে মেয়াদ বৃদ্ধি (২য় বার) (তারিখঃ ০৩/০৩/২০২২)	জানুয়ারি, ২০১৮ হতে ডিসেম্বর, ২০২২	২৩২৫১.৯৪	০%	০%	২৩২৫১.৯৪	-	-
১ম সংশোধন (পরিকল্পনা মন্ত্রণালয় কর্তৃক অনুমোদন) (তারিখঃ ০৬/০৬/২০২২)	জানুয়ারি, ২০১৮ হতে ৩০ জুন ২০২৩	২৮১৩৯.৪৮	২১.০২%	-	২৮১৩৯.৪৮	-	-

উৎস: ডিপিপি ও পিডি অফিস

## ১.৭ প্রকল্পের প্রধান প্রধান কার্যক্রম ও অঙ্গভিত্তিক লক্ষ্যমাত্রা

(লক্ষ টাকায়)

ইকনমিক কোড	ইকনমিক সাবকোড বর্ণনা	মূল অনুমোদন			১ম সংশোধন		
		একক	পরিমাণ	মোট ব্যয়	একক	পরিমাণ	মোট ব্যয়
১	২	৩	৪	৫	৬	৭	৮
<b>(ক) রাজস্ব</b>							
৩১১১১০১	কর্মকর্তাদের বেতন	জন (জনমাস)	০২ (৭২)	৪৮.৯৮	জন (জনমাস)	২ (১২৬)	২৫.১৮
৩১১১২০১	কর্মচারীদের বেতন	জন (জনমাস)	০৬ (১৯৮)	২৬.৩৩	-	-	-
৩১১১৩	ভাতাদি	থোক	থোক	৪১.৮৫	-	-	-
৩১১১৩০৬	শিক্ষা ভাতা	থোক	থোক	-	-	-	০.৫০
৩১১১৩১০	বাড়ি ভাড়া ভাতা	থোক	থোক	-	-	-	১১.০০
৩১১১৩১১	চিকিৎসা ভাতা	থোক	থোক	-	-	-	০.৬৩
৩১১১৩১২	মোবাইল ভাতা	থোক	থোক	-	-	-	০.৪২
৩১১১৩১৩	আবাসিক টেলিফোন নগদায়ন ভাতা	থোক	থোক	-	-	-	০.৭০
৩১১১৩২৫	উৎসব ভাতা	থোক	থোক	-	-	-	৪.৫০
৩১১১৩২৮	শ্রান্তি ও বিনোদন ভাতা	থোক	থোক	-	-	-	১.৮০
৩১১১৩৩৫	বাংলা নববর্ষ ভাতা	থোক	থোক	-	-	-	০.৫০
৩১১১৩৩৮	অন্যান্য ভাতা	থোক	থোক	-	-	-	৫.৮০
৩১১১৩৩২	সম্মানী ভাতা	থোক	থোক	১.০০	-	-	১.৫৮
৩২১১১০৬	আপ্যায়ন ব্যয়	থোক	থোক	০.৫০	-	-	২.০০
৩২১১১০৯	সাকুল্য বেতন	থোক	থোক	-	জনমাস	২৪	৪.৭০
৩২১১১১১	সেমিনার/ওয়ার্কশপ	সংখ্যা	৩ টি	৬.০০	সংখ্যা	৩ টি	৬.০০
৩২১১১১৩	বিদ্যুৎ	থোক	থোক	৯.০০	মাস	৫২	৫.০০
৩২১১১১৭	ইন্টারনেট/টেলেক্স/ফ্যাক্স	থোক	থোক	-	মাস	২০	০.২০
৩২১১১১৯	ডাক	থোক	থোক	-	-	-	০.২০
৩২১১১২০	টেলিফোন ও টেলিগ্রাম	থোক	থোক	০.৫০	মাস	১৮	০.৩০
৩২১১১২৫	প্রচার ও বিজ্ঞাপন	থোক	থোক	১.৫০	-	-	১.৫০
৩২১১১২৭	বই ও সাময়িকী	থোক	থোক	২৫.০০	সংখ্যা	৩৮০০	২৫.০০
৩২১১১২৯	অফিস ভাড়া	ভাড়া-মাস	৩০ মাস	১০৫.০০	ভাড়া-মাস	৫৪ মাস	১৬২.৫৯

৩২১১১৩১	আউটসোর্সিং	জন (জনমাস)	০৪ (৯ ৬)	-	জন (জনমাস)	০৪ (৯ ৬)	১৭.৩০
৩২১১১৩৪	শ্রমিক মজুরি	-	থোক	০.৫০	জন	৫০	১.০১
৩২২১১০৬	পরিবহন ব্যয়	থোক	থোক	০.৫০	-	-	৩.০০
৩২৪৩১০১	জ্বালানি ও লুব্রিকেন্ট	থোক	থোক	১০.০০	-	-	৬.২৯
৩২৪৪১০১	ভ্রমণ ব্যয়	থোক	থোক	১০.০০	সংখ্যা	৮৭	১৩.৪০
৩২৫৫১০১	কম্পিউটার সামগ্রী	থোক	থোক	০.৫০	-	-	১.৫৯
৩২৫৫১০৪	স্টেশনারী, সীলস ও স্ট্যাম্প	থোক	থোক	০.৫০	-	-	১.৫০
৩২৫৬১০৩	ব্যবহার্য সামগ্রী	থোক	থোক	০.৫০	-	-	২.৫০
৩২৫৭২০৬	সম্মানী	থোক	থোক	১০.০০	সংখ্যা	৪৪	৯.৫০
৩২৫৮১০১	মোটরযান মেরামত	থোক	থোক	-	-	-	১.৪৫
৩২৫৮১৪০	মোটরযান রক্ষণাবেক্ষণব্যয়	থোক	থোক	-	-	-	৬.০০
৩৯১১১১১	সাধারণ থোক বরাদ্দ	থোক	থোক	৪.০০	-	-	-
<b>উপ-মোট (রাজস্ব)</b>		-	-	-	৩০২.১৬	-	-
<b>(খ) মূলধন</b>							
৪১১১২০১	অনাবাসিক ভবন নির্মাণ	ব.মি.	৪৪৪৩২.৭৯	২১৭৭৮.৩৭	ব.মি.	৬০৬৯৭.৬২	২৭২৯০.৫৬
	ভাস্কর্য নির্মাণ	সংখ্যা	১ টি কাজ	৭৫.০০	সংখ্যা	১ টি কাজ	১০০.০০
৪১১২১০১	যানবাহন ক্রয়	সংখ্যা	১ টি	৩১.০০	সংখ্যা	১ টি	৩১.০০
৪১১২২০২	কম্পিউটার ও যন্ত্রাংশ	সংখ্যা	৮৯ টি	৯৮.৩৫	সংখ্যা	৬৯ টি	৯৪.৭৩
৪১১২৩১০	অফিস সরঞ্জাম	সংখ্যা	৩৪ টি	১৬৪.৩৫	সংখ্যা	৩৪ টি	১৬৪.৩৫
৪১১২৩১২	টেলিযোগাযোগ	সংখ্যা	০৪ টি	০.২০	সংখ্যা	০৪ টি	০.২০
৪১১২৩১৪	আসবাবপত্র	সংখ্যা	১০৮২ টি	১৩৪.০৭	সংখ্যা	৯৩৭ টি	১৩৫.০০
<b>উপ-মোট (মূলধন)</b>				২২২৮১.৩৪			২৮০২৩.৫৩
<b>(গ) ফিজিক্যাল কনটিনজেন্সি ১%</b>				২২২.৮১			-
<b>(ঘ) প্রাইস কনটিনজেন্সি ২%</b>				৪৪৫.৬৩			-
<b>সর্বমোট (ক + খ + গ + ঘ) :</b>				<b>২৩২৫১.৯৪</b>			<b>২৮১৩৯.৪৮</b>

উৎস: ডিপিপি ও আরডিপিপি

প্রকল্পের বছরভিত্তিক অঙ্গভিত্তিক লক্ষ্যমাত্রা এবং কর্ম পরিকল্পনা সংযুক্তি- ১ এ দেয়া হয়েছে।

### ১.৮ প্রকল্পের কর্ম পরিকল্পনা ও ক্রয় পরিকল্পনা

প্রকল্পের ক্রয় পরিকল্পনা (পণ্য ও কার্য) সংযুক্তি- ১ এ দেয়া হয়েছে।

### ১.৯ প্রকল্পের লগফ্রেম

প্রকল্পের লগফ্রেম নিম্নের সারণিতে উল্লেখ করা হলঃ

সংক্ষিপ্ত বর্ণনা (NS)	বহুনিষ্ঠ যাচাই নির্দেশক(OVI)	যাচাই মাধ্যম(MOV)	গুরুত্বপূর্ণ অনুমান(IA)
<b>লক্ষ্য (Goal)</b>			
চট্টগ্রাম শহরে একটি নতুন সাংস্কৃতিক কেন্দ্র স্থাপন করা যা বিভাগীয় সরকারি গণগ্রন্থাগার, মুসলিম ইনস্টিটিউট ও শহীদ মিনারের সমন্বয়ে নির্মিত হবে।	১. বিভাগীয় সরকারি গণগ্রন্থাগার নির্মাণের মধ্য দিয়ে বছরে ৫০ সহস্রাধিক পাঠককে ডিজিটাল গ্রন্থাগার সেবা প্রদান করা সম্ভব হবে। ২. চট্টগ্রামের ৬ হাজার মানুষ বহুমুখী সাংস্কৃতিক কেন্দ্রে বিভিন্ন ধরনের সাংস্কৃতিক অনুষ্ঠান উপভোগ করতে পারবে।	গণগ্রন্থাগার অধিদপ্তর ও গণপূর্ত অধিদপ্তর, চট্টগ্রাম মুসলিম ইনস্টিটিউট, শহীদ মিনার চত্বর কর্তৃক সম্পাদিত দাপ্তরিক নথিপত্র, মূল্যায়ন প্রতিবেদন ইত্যাদি।	
<b>উদ্দেশ্য (Purpose/ Outcome)</b>			
বিভাগীয় সরকারি গণগ্রন্থাগার, চট্টগ্রাম মুসলিম ইনস্টিটিউট, শহীদ মিনার কেন্দ্রিক শিক্ষামূলক ও সাংস্কৃতিক কর্মকাণ্ড বৃদ্ধির জন্য	চট্টগ্রামের জনসাধারণ সম্পূর্ণ নতুন একটি আধুনিক এবং তথ্য ও যোগাযোগ প্রযুক্তি সমৃদ্ধ সাংস্কৃতিক কমপ্লেক্স এর সুবিধা উপভোগ করবে।	১. গণগ্রন্থাগার অধিদপ্তর এবং গণপূর্ত অধিদপ্তরের নিয়মিত প্রতিবেদন, নথিপত্র এবং মূল্যায়ন প্রতিবেদন। ২. সংস্কৃতি বিষয়ক মন্ত্রণালয় এবং গণগ্রন্থাগার অধিদপ্তরের মাসিক ও	জিওবি অর্থ প্রাপ্তি নিশ্চিতকরণ।

সংক্ষিপ্ত বর্ণনা (NS)	বহুনিষ্ঠ যাচাই নির্দেশক(OVI)	যাচাই মাধ্যম(MOV)	গুরুত্বপূর্ণ অনুমান(LA)
প্রাতিষ্ঠানিক সক্ষমতা বৃদ্ধিকরণ।		বার্ষিক প্রতিবেদন।	
<b>আউটপুট (Output)</b>			
১. বিভাগীয় সরকারি গণগ্রন্থাগার, চট্টগ্রামের অবকাঠামো উন্নয়ন এবং তথ্য ও যোগাযোগ প্রযুক্তি সংযোজনের মাধ্যমে প্রাতিষ্ঠানিক সক্ষমতা বৃদ্ধি হবে। ২. চট্টগ্রাম মুসলিম ইনস্টিটিউট কমপ্লেক্সটি বহুমুখী সাংস্কৃতিক কর্মকাণ্ডের সুবিধাযুক্ত উপযুক্ত স্থানে পরিণত হবে।	১. বিভাগীয় সরকারি গণগ্রন্থাগার, চট্টগ্রামের ১৫২১২.২৮ বর্গফুট আয়তন বিশিষ্ট গ্রন্থাগার ভবন, ১৪৪৯৩.২২ বর্গফুট আয়তনের মিলায়তন, সেমিনার হল এবং ৭৪১৩.৬০ বর্গফুট আয়তনের জনসমাগম স্থান নির্মাণ করা হবে। ২. পুস্তক, তথ্য ও যোগাযোগ প্রযুক্তি যন্ত্রপাতি, অফিস সরঞ্জাম, আসবাবপত্র এবং বই ও পাঠসামগ্রী সরবরাহ ও সংস্থাপন করা হবে এবং আধুনিক গ্রন্থাগার ও তথ্য সেবা প্রদান করা হবে।	১. গণগ্রন্থাগার অধিদপ্তরের প্রতিবেদন। ২. পিডব্লিউডি কর্তৃক মাঠ পরিদর্শন। ৩. প্রকল্পের অগ্রগতি ও সমাপনী প্রতিবেদন। ৪. আইএমইডি-র মনিটরিং প্রতিবেদন। ৫. মন্ত্রনালয় কর্তৃক সম্পাদিত মাসিক সমন্বয় সভাসহ বিভিন্ন সভার কার্যবিবরণী।	জিওবি অর্থ প্রাপ্তি নিশ্চিতকরণ।
<b>ইনপুট (Input)</b>			
একটি বহুতল ভবন (৭০৩.১২ বর্গফুট আয়তনের ৯ তলা ফাউন্ডেশন সহ) নির্মাণ করা হবে। এছাড়া পাম্প হাউজ, পানি সংরক্ষণ আধার, সুর্যরেজ সিস্টেম, সীমানা প্রাচীর, সংযোগ সড়ক, বাগান ইত্যাদি তৈরি করা হবে।	১. গণগ্রন্থাগার, সাধারণ মিলায়তন, জনসমাগম স্থল, জাদুঘর, রেস্তোরাঁ, মসজিদ, মার্কেট প্রভৃতি মুসলিম ইনস্টিটিউট কমপ্লেক্সের ভেতরে নির্মাণ করা হবে। ২. বই সহ বিভিন্ন ধরনের পাঠ উপকরণ ক্রয় করা হবে। ৩ অফিস সরঞ্জাম, কম্পিউটার সামগ্রী ও যানবাহন ক্রয় করা হবে।	১. গণগ্রন্থাগার অধিদপ্তরের প্রতিবেদন। ২. পিডব্লিউডি কর্তৃক মাঠ পরিদর্শন। ৩. প্রকল্পের অগ্রগতি ও সমাপনী প্রতিবেদন। ৪. আইএমইডি-র মনিটরিং প্রতিবেদন। ৫. মন্ত্রনালয় কর্তৃক সম্পাদিত মাসিক সমন্বয় সভাসহ বিভিন্ন সভার কার্যবিবরণী। ৬. স্টিয়ারিং কমিটির সভা, পিআইসি সভা, টেকনিক্যাল কমিটির সভা ইত্যাদি।	১. যথাসময়ে প্রকল্প অনুমোদন ও অর্থ ছাড়। ২. যথাসময়ে ক্রয় কার্য সম্পাদন। ৩. গণপূর্ত বিভাগ কর্তৃক যথাসময়ে ঠিকাদার ও সরবরাহকারী নির্বাচন করা এবং কার্যাদেশ প্রদান করা। ৪. তেমন কোনো রাজনৈতিক বা প্রাকৃতিক দুর্যোগ না থাকা।

উৎস: ডিপপি

### ১.১০ টেকসই উন্নয়ন পরিকল্পনার সাথে প্রকল্পের সম্পৃক্ততা

উল্লেখিত প্রকল্প যে টেকসই উন্নয়ন অভীষ্ট ও লক্ষ্যমাত্রার সাথে সম্পর্কিত তা নিম্নে বর্ণিত হলো -

টেকসই উন্নয়ন অভীষ্ট ১১ – অন্তর্ভুক্তিমূলক, নিরাপদ, অভিঘাতসহনশীল এবং টেকসই নগর ও জনবসতি গড়ে তোলা।

টেকসই উন্নয়ন লক্ষ্যমাত্রা ১১.৪ বিশ্বের সাংস্কৃতিক ও প্রাকৃতিক ঐতিহ্য রক্ষা ও সুরক্ষার জন্য শক্তিশালী প্রচেষ্টা এর সূচক ১১.৪.১ – সাংস্কৃতিক ও প্রাকৃতিক ঐতিহ্যের নিরাপত্তা ও সংরক্ষণে মাথাপিছু মোট ব্যয় (সরকারি ও বেসরকারি)। হেরিটেজের ধরন অনুসারে (সাংস্কৃতিক, প্রাকৃতিক, মিশ্র এবং বিশ্ব ঐতিহ্য কেন্দ্রের পদবী), সরকারের স্তর (জাতীয়, আঞ্চলিক এবং স্থানীয়/পৌরসভা), ব্যয়ের ধরন (পরিচালন ব্যয়/বিনিয়োগ) এবং ব্যক্তিগত তহবিলের ধরন (প্রকার অনুদান, বেসরকারি অলাভজনক খাত এবং পৃষ্ঠপোষকতা)। সংস্কৃতি জাতির পরিচয় বহন করে। উন্নয়ন নীতির কেন্দ্রবিন্দুতে সংস্কৃতিকে স্থাপন করার মাধ্যমে একটি মানবকেন্দ্রিক, অন্তর্ভুক্তিমূলক এবং ন্যায়সঙ্গত উন্নয়ন নিশ্চিত করা সম্ভব। অপরদিকে, টেকসই উন্নয়নের অর্থনৈতিক, সামাজিক, এবং পরিবেশগত মাত্রা, সাংস্কৃতিক ঐতিহ্য রক্ষায় এবং সৃজনশীলতা লালন করতে অবদান রাখে। বর্তমান সময়ের সবচেয়ে গুরুত্বপূর্ণ কাজ হচ্ছে দেশের যুব সমাজকে সংস্কৃতিমুখী করা যাতে করে তারা সন্ত্রাস চাঁদাবাজি, নেশাগ্রস্ততা, জঞ্জিবাদ,এমনকি রাষ্ট্রবিরোধী কোন কাজের সাথে সংশ্লিষ্ট হতে না পারে। সমাজের আধুনিক প্রয়োজনে ব্যবহারকারীদের সাংস্কৃতিক, সামাজিক এবং ধর্মীয় কর্মকাণ্ডের মধ্যে ভারসাম্য বজায় রাখার পাশাপাশি সাংস্কৃতিক কমপ্লেক্সটি অগ্রগতির প্রয়োজনীয়তা পূরণ করবে বলে আশা করা যায়। অতএব সার্বিক প্রেক্ষাপটে সংস্কৃতি বিষয়ক মন্ত্রনালয়ের অধীনে গণগ্রন্থাগার অধিদপ্তর কর্তৃক চট্টগ্রাম মুসলিম ইনস্টিটিউট সাংস্কৃতিক কমপ্লেক্স স্থাপন শীর্ষক প্রকল্পটি টেকসই উন্নয়নের সাথে পরোক্ষভাবে সম্পৃক্ত।

### ১.১১ প্রকল্পের ফলাফল (Outcome)

বিভাগীয় সরকারি গণগ্রন্থাগার, চট্টগ্রাম মুসলিম ইনস্টিটিউট, শহীদ মিনার কেন্দ্রিক শিক্ষামূলক ও সাংস্কৃতিক কর্মকাণ্ড বৃদ্ধির জন্য প্রাতিষ্ঠানিক সক্ষমতা বৃদ্ধিকরণ।

### ১.১২ প্রকল্পের আউটপুট (Output)

১. বিভাগীয় সরকারি গণগ্রন্থাগার ভবন, মিলনায়তন ভবন, পাবলিক প্লাজা, ক্যাফে ভবন, মঞ্চ ও উন্মুক্ত মঞ্চ, মসজিদ ও মার্কেট, ভাস্কর্য ও ভাস্কর্য গার্ডেন নির্মাণসহ মিলনায়তনের এক্যুস্টিক কাজ এবং তথ্য ও যোগাযোগ প্রযুক্তি সংযোজনের মাধ্যমে প্রাতিষ্ঠানিক সক্ষমতা বৃদ্ধি হবে।

২. চট্টগ্রাম মুসলিম ইনস্টিটিউট কমপ্লেক্সটি বহুমুখী সাংস্কৃতিক কর্মকাণ্ডের সুবিধায়ুক্ত উপযুক্ত স্থানে পরিণত হবে।

### ১.১৩ প্রকল্পের টেকসই পরিকল্পনা/ Exit Plan

প্রকল্পের ডিপিপি'তে টেকসই পরিকল্পনা বা Exit Plan সম্পর্কে নির্দেশনা রয়েছে তবে তা প্রকল্প পরবর্তী সময়ে প্রকল্প হতে সৃষ্ট সুবিধাদি কিভাবে টেকসই হবে বা এর সুফল কিভাবে স্থায়ী হবে সে বিষয়ে কোন সুনির্দিষ্ট নির্দেশনা প্রদান করে না।

## দ্বিতীয় অধ্যায়

### নিবিড় পরিবীক্ষণ কাজ পরিচালন পদ্ধতি ও সময়ভিত্তিক কর্মপরিকল্পনা

#### ২.০ ভূমিকাঃ

বার্ষিক উন্নয়ন কর্মসূচি (এডিপি) ভুক্ত উন্নয়ন প্রকল্পসমূহ পরিকল্পনা মন্ত্রণালয়ের বাস্তবায়ন পরিবীক্ষণ ও মূল্যায়ন বিভাগ (আইএমইডি) কর্তৃক পরিবীক্ষণ ও মূল্যায়ন করা হয়। ফলশ্রুতিতে সরকারের সকল মন্ত্রণালয়/ বিভাগ ও সংস্থা কর্তৃক বাস্তবায়নাধীন/বাস্তবায়িত প্রকল্পের তথ্য পাওয়া যায়। কোন চলমান প্রকল্পের বাস্তবায়নকালে কোন ত্রুটি-বিচ্যুতি পরিলক্ষিত হলে আইএমইডি তার প্রতিবেদনের মাধ্যমে সংশ্লিষ্ট কর্তৃপক্ষকে অবহিত এবং তা সমাধানের জন্য সুপারিশ প্রদান করে থাকে। প্রকল্পের বাস্তবায়ন পরিবীক্ষণের মাধ্যমে আইএমইডি প্রকল্পের প্রকৃত বাস্তবায়ন অগ্রগতি, কাজের গুণগতমান এবং ভবিষ্যতে উন্নয়ন প্রকল্প গ্রহণে করণীয় সম্পর্কে সংশ্লিষ্ট কর্তৃপক্ষকে মতামত প্রদান করে।

#### ২.১ নিবিড় পরিবীক্ষণ কাজের পটভূমিঃ

এডিপিভুক্ত উন্নয়ন প্রকল্পের বাস্তবায়ন অগ্রগতি পরিবীক্ষণের পাশাপাশি প্রতি অর্থবছর আইএমইডি পরামর্শক ফার্ম নিয়োগের মাধ্যমে সীমিত সংখ্যক চলমান প্রকল্পের নিবিড় পরিবীক্ষণ পরিচালনা করে থাকে। এরই ধারাবাহিকতায় আইএমইডি চলতি ২০২১-২২ অর্থবছরের রাজস্ব বাজেটের আওতায় সংস্কৃতি বিষয়ক মন্ত্রণালয়ের অধীনে গণগ্রন্থাগার অধিদপ্তর কর্তৃক বাস্তবায়নাধীন “চট্টগ্রাম মুসলিম ইনস্টিটিউট সাংস্কৃতিক কমপ্লেক্স স্থাপন শীর্ষক” প্রকল্পের নিবিড় পরিবীক্ষণের উদ্যোগ গ্রহণ করেছে। এ লক্ষ্যে পিপিআর ২০০৮ অনুসরণক্রমে “এম আর কম্পালট্যান্টস (MRC)” কে বর্ণিত প্রকল্পের নিবিড় পরিবীক্ষণের জন্য পরামর্শক ফার্ম হিসেবে নিয়োজিত করা হয়েছে। উক্ত প্রকল্পের নিবিড় পরিবীক্ষণ পরিচালনা করার লক্ষ্যে ০২ ফেব্রুয়ারি ২০২২ তারিখে বাস্তবায়ন পরিবীক্ষণ ও মূল্যায়ন বিভাগ (আইএমইডি) এর সাথে পরামর্শক প্রতিষ্ঠান “এম আর কম্পালট্যান্টস” এর চুক্তি স্বাক্ষরিত হয়।

চুক্তি সম্পাদনের পর পরামর্শক ফার্মের সমীক্ষা টিম চুক্তিবদ্ধ কাজের পরিধি, উদ্দেশ্য ও বর্ণিত প্রকল্পের প্রয়োজনীয় তথ্যাদি সম্পর্কে অবহিত ও তা সংগ্রহের উদ্দেশ্যে পরিবীক্ষণ ও মূল্যায়ন সেক্টর- ৫ এর সংশ্লিষ্ট কর্মকর্তাদের সঙ্গে আলোচনা করেন। উক্ত আলোচনার পর পরামর্শক প্রতিষ্ঠানকে ডিপিপি ও অন্যান্য আনুষঙ্গিক কাগজপত্র সরবরাহ করা হয়। প্রকল্পের নিবিড় পরিবীক্ষণের জন্য প্রয়োজনীয় প্রশ্নাবলী ও চেকলিস্ট স্তর অনুযায়ী সম্পন্ন করে প্রতিবেদনটির শেষাংশে সংযুক্তি-২ এ সংযুক্ত করা হয়েছে।

#### ২.২ নিবিড় পরিবীক্ষণ কাজের উদ্দেশ্যঃ

- ক) অনুমোদিত DPP/RDPP অনুযায়ী প্রকল্প কার্যক্রম পরিচালিত ও লক্ষ্যমাত্রা অনুযায়ী অগ্রগতি অর্জিত হয়েছে /হচ্ছে কিনা তা পর্যালোচনার মাধ্যমে যাচাই করা;
- খ) প্রকল্পের উদ্দেশ্য অর্জনে গৃহীত কার্যাবলী বিশ্লেষণ ও পর্যালোচনা করা;
- গ) প্রকল্প প্রণয়নে সম্ভাব্যতা সমীক্ষায় কোন দুর্বলতা ছিল কিনা তা পর্যালোচনা করা;
- ঘ) প্রকল্পের বাস্তবায়ন জনিত সমস্যা/ ঝুঁকি চিহ্নিত করা; এবং
- ঙ) প্রকল্পের উদ্দেশ্য অর্জন হবে কিনা তা যাচাই করে মন্ত্রণালয় ও বাস্তবায়নকারী সংস্থার জন্য সুপারিশ প্রদান করা।



## ২.৩ নিবিড় পরিবীক্ষণ কাজের কর্মপরিধিঃ

- প্রকল্পের বিবরণ (পটভূমি, উদ্দেশ্য, অনুমোদন/ সংশোধনের অবস্থা, অর্থায়নের বিষয় ইত্যাদি সকল প্রয়োজ্য তথ্য) পর্যালোচনা ও পর্যবেক্ষণ;
- প্রকল্পের অর্থবহরভিত্তিক কর্মপরিকল্পনা, অর্থবহরভিত্তিক বরাদ্দ, ছাড় ও ব্যয় ও বিস্তারিত অর্জাভিত্তিক বাস্তবায়ন (বাস্তব ও আর্থিক) অগ্রগতির তথ্য সংগ্রহ, সন্নিবেশন, বিশ্লেষণ, সারণি/ লেখচিত্রের মাধ্যমে উপস্থাপন ও পর্যালোচনা;
- প্রকল্পের উদ্দেশ্য অর্জনের অবস্থা পর্যালোচনা ও প্রকল্পের উদ্দেশ্য ও লগ ফ্রেমের আলোকে Output পর্যায়ের অর্জন পর্যালোচনা ও পর্যবেক্ষণ;
- প্রকল্পের আওতায় সম্পাদিত/চলমান বিভিন্ন পণ্য, কার্য ও সেবা সংগ্রহের (Procurement) ক্ষেত্রে প্রচলিত সংগ্রহ আইন ও বিধিমালা (পিপিএ, পিপিআর, উন্নয়ন সহযোগী গাইডলাইন ইত্যাদি) এবং প্রকল্প দলিল উল্লিখিত ক্রয় পরিকল্পনা প্রতিপালন করা হয়েছে/হচ্ছে কি না সে বিষয়ে তুলনামূলক পর্যালোচনা ও পর্যবেক্ষণ;
- প্রকল্পের আওতায় সংগৃহীত/সংগৃহীতব্য পণ্য, কার্য ও সেবা পরিচালনা এবং রক্ষণাবেক্ষণের জন্য প্রয়োজনীয় জনবলসহ (টেকসই পরিকল্পা) আনুষঙ্গিক বিষয় পর্যালোচনা ও পর্যবেক্ষণ;
- প্রকল্পের আওতায় সংগৃহীত/সংগ্রহের প্রক্রিয়াধীন বিভিন্ন পণ্য, কার্য ও সেবা সংশ্লিষ্ট ক্রয়চুক্তিতে নির্ধারিত স্পেসিফিকেশন/ BOQ/ TOR, গুণগতমান, পরিমাণ অনুযায়ী প্রয়োজনীয় পরিবীক্ষণ/ যাচাইয়ের মাধ্যমে সংগ্রহ করা হয়েছে/হচ্ছে কি না সে বিষয়ে পর্যালোচনা ও পর্যবেক্ষণ;
- প্রকল্পের ঝুঁকি অর্থাৎ বাস্তবায়ন সম্পর্কিত বিভিন্ন সমস্যা যেমন অর্থায়নে বিলম্ব, বাস্তবায়নে পণ্য, কার্য ও সেবা ক্রয়/ সংগ্রহের ক্ষেত্রে বিলম্ব, ব্যবস্থাপনায় অদক্ষতা ও প্রকল্পের মেয়াদ ও ব্যয় বৃদ্ধি ইত্যাদির কারণসহ অন্যান্য দিক বিশ্লেষণ, পর্যালোচনা ও পর্যবেক্ষণ;
- প্রকল্প অনুমোদন সংশোধন (প্রয়োজ্য ক্ষেত্রে) অর্থ বরাদ্দ, অর্থ ছাড়, বিল পরিশোধ ইত্যাদি বিষয়ে তথ্য-উপাত্তের পর্যালোচনা ও পর্যবেক্ষণ;
- উন্নয়ন সহযোগী সংস্থা (যদি থাকে) কর্তৃক চুক্তি স্বাক্ষর, চুক্তির শর্ত, ক্রয় প্রস্তাব প্রক্রিয়াকরণ ও অনুমোদন, অর্থ ছাড়, বিল পরিশোধে সম্মতি ও বিভিন্ন মিশন এর সুপারিশ ইত্যাদির তথ্য-উপাত্তভিত্তিক পর্যালোচনা ও পর্যবেক্ষণ;
- প্রকল্প সমাপ্তির পর সৃষ্ট সুবিধাদি টেকসই (Sustainable) করার লক্ষ্যে মতামত প্রদান;
- প্রকল্পের উদ্দেশ্য, লক্ষ্য, প্রকল্পের কার্যক্রম, বাস্তবায়ন পরিকল্পনা, প্রকল্প ব্যবস্থাপনা, ঝুঁকি, মেয়াদ, ব্যয়, অর্জন ইত্যাদি বিষয় বিবেচনা করে একটি SWOT ANALYSIS;
- প্রকল্প সংশ্লিষ্ট নথিপত্র পর্যালোচনা ও মাঠ পর্যায় হতে প্রাপ্ত তথ্যের বিশ্লেষণের আলোকে সার্বিক পর্যালোচনা, পর্যবেক্ষণ, ও প্রয়োজনীয় সুপারিশসহ একটি প্রতিবেদন প্রণয়ন করবে ও জাতীয় কর্মশালায় প্রতিবেদনটি উপস্থাপন করবে। জাতীয় কর্মশালায় প্রাপ্ত মতামত সন্নিবেশ করে চূড়ান্ত প্রতিবেদন প্রণয়ন করবে;
- প্রকল্প ব্যবস্থাপনা, প্রকল্প পরিচালক নিয়োগ, জনবল নিয়োগ, প্রকল্প ব্যবস্থাপনা কমিটির সভা, প্রকল্প স্টিয়ারিং কমিটির সভা আয়োজন, কর্মপরিকল্পনা প্রণয়ন ও বাস্তবায়ন, সভার ও প্রতিবেদনের সিদ্ধান্ত বাস্তবায়ন, অগ্রগতির তথ্য প্রেরণ ইত্যাদি পর্যালোচনা ও পর্যবেক্ষণ;
- কর্তৃপক্ষ কর্তৃক নির্ধারিত অন্যান্য বিষয়াবলী।

## ২.৪ নিবিড় পরিবীক্ষণের পদ্ধতি

নিবিড় পরিবীক্ষণ কাজ প্রধানতঃ প্রকল্প দলিলাদি/ নথি পর্যালোচনা, নিবিড় আলোচনা এবং দলগত আলোচনা (এফজিডি) এর মাধ্যমে তথ্য সংগ্রহ এবং মাঠ পর্যায়ে ভৌতকাজ পরিদর্শন/ যাচাইকরণ এর উপর ভিত্তি করে পরিচালিত হয়। মাঠ পর্যায়ে ভৌতকাজ পরিদর্শনের সময় নির্মাণ কাজের গুণগতমান, ব্যবহৃত মালামালের মান পরিষ্কা করে দেখা হয় এবং উপাদান সমূহের বিভিন্ন ফিল্ড টেস্ট ও প্রয়োজন মোতাবেক নমুনা সংগ্রহ করে ল্যাব টেস্টের মাধ্যমে সেগুলোর গুণগতমান যাচাই করা হয়। এছাড়া বিভিন্ন গুণগত ও সংখ্যাগত পদ্ধতিতে তথ্য সংগ্রহ করে প্রকল্পের সবলতা, দুর্বলতা ও ঝুঁকি নির্ণয় করা হয়। গুণগত পদ্ধতিতে তথ্য সংগ্রহের ক্ষেত্রে প্রকল্পের সাথে সংশ্লিষ্ট বিভিন্ন গুরুত্বপূর্ণ ব্যক্তিদের নিবিড় সাক্ষাৎকার (কেআইআই) গ্রহণ করা হয়, দলীয় আলোচনা বা ফোকাস গ্রুপ ডিসকাশন (এফজিডি) ও প্রকল্প এলাকায় স্থানীয় কর্মশালার আয়োজন করা হয়। সংখ্যাগত পদ্ধতিতে মাঠ পর্যায়ে ভৌতকাজ পরিদর্শন/ যাচাইকরণ করা হয়। ক্রয় বা প্রকিউরমেন্ট সংক্রান্ত তথ্য সংগ্রহের জন্য

সিপিটিইউ এর চেকলিস্ট হকের সাহায্য নেয়া হয়। পিপিএ - ২০০৬ ও পিপিআর - ২০০৮ অনুসারে ক্রয় প্রক্রিয়া সম্পন্ন হয়েছে কিনা তা যাচাই করে দেখা হয়। এছাড়া ক্রয় সংক্রান্ত কার্যক্রম ডিপিপি অনুমোদিত সূচি অনুযায়ী ও পদ্ধতি অনুসরণ করে করা হয়েছে কি-না তা যাচাই করা হয় এবং তাতে ব্যত্যয় ঘটে থাকলে ব্যত্যয় ঘটানোর প্রকৃত কারণ অনুসন্ধান করার প্রচেষ্টা করা হয়।

তথ্য উপাত্ত সংগ্রহ এবং তা বিশ্লেষণের পর প্রাপ্ত ফলাফল বা ফাইন্ডিংস এর ভিত্তিতে বাস্তব ভিত্তিক সুপারিশ প্রণয়ন করা হয় যেন তার আলোকে গৃহীত পদক্ষেপে উল্লেখিত প্রকল্পের কাজ আরও গতিশীল ও মানসম্পন্ন হয় এবং স্টেকহোল্ডারদের চাহিদা মেটাতে সক্ষম হয়। নিবিড় পরিবীক্ষণের বিভিন্ন পদ্ধতির বিস্তারিত বর্ণনা নিম্নে দেয়া হলোঃ

### ২.৪.১ কারিগরী পদ্ধতি

প্রকল্পটির নিবিড় পরিবীক্ষণ পরিচালনার জন্য সকল কার্যক্রম প্রকল্পের উদ্দেশ্য এবং এ সংক্রান্ত কর্মপরিধির আলোকে গ্রহণ করা হয়েছে। প্রকল্পের উদ্দেশ্যের আলোকে প্রকল্পে গৃহীত প্রধান প্রধান কার্যাবলীকে ভিত্তি ধরে বর্তমান সমীক্ষার কৌশলগত পদ্ধতি নির্ধারণ করা হয়েছে। প্রকল্পের নিবিড় সমীক্ষার উদ্দেশ্য অর্জনে তিন ধরনের কৌশল অবলম্বন করা হয়েছে যথাঃ

- (১) প্রকল্পের বাস্তবায়ন সংক্রান্ত কাগজপত্র পর্যালোচনার মাধ্যমে তথ্য সংগ্রহ
- (২) জরিপের মাধ্যমে প্রকল্প এলাকার সংখ্যাগত ও গুণগত তথ্য সংগ্রহ
- (৩) প্রকল্প এলাকা সরেজমিন পরিদর্শনের মাধ্যমে ভৌত ও অন্যান্য কাজ পরিবীক্ষণ ও যাচাইকরণ

### ২.৪.২ বিশ্লেষণগত ফ্রেমওয়ার্ক

নিবিড় পরিবীক্ষণে নির্দিষ্টকৃত নির্দেশকসমূহের সঙ্গে সঙ্গতি রেখে প্রাপ্ত তথ্যের Input-output framework এমনভাবে স্তর বিন্যাস করা হয় যেন তথ্যের পরিসংখ্যানগত বিশ্লেষণ সঠিকভাবে সম্পন্ন হয়। প্রাপ্ত তথ্যসমূহ MS Excel ডাটাবেস এর সাহায্যে এন্ট্রি করা হয়েছে এবং MS Excel সফটওয়্যার ব্যবহার করে তথ্য বিশ্লেষণ কাজ সম্পন্ন করা হয়েছে।

### ২.৪.৩ সমীক্ষার ধারণা (Conceptualization)

সমীক্ষা কাজটি সম্পাদনের জন্য টার্মস অব রেফারেন্স-এ প্রদত্ত গাইডলাইন অনুসরণ করা হয়েছে। গৃহীত সকল কার্যক্রম পর্যায়ক্রমে ও ক্রমানুযায়ী সম্পন্ন করা হয়েছে। তবে প্রকল্পটির নিবিড় পরিবীক্ষণের কাজটি নির্ধারিত সময়ে সম্পন্ন করার উদ্দেশ্যে কোন কোন কার্যক্রম যুগোপভাবে সম্পাদিত হয়েছে।

নিবিড় পরিবীক্ষণ কার্যক্রমের বিভিন্ন ধাপ নিম্নে বর্ণিত হয়েছে এবং চিত্র-২-এ দেখানো হয়েছে।

ক) প্রথম ধাপঃ এ পর্যায়ে প্রকল্প সংশ্লিষ্ট বিভিন্ন প্রতিবেদন ও তথ্যাদি সংগ্রহ এবং পর্যালোচনা করা হয়েছে। এ ছাড়া সমীক্ষা সম্পাদনের পরিকল্পনা গ্রহণ, নির্দেশক নির্বাচন, তথ্যের উৎস চিহ্নিতকরণ, সমীক্ষা এলাকায় নমুনা নির্ধারণ ও বিভিন্ন প্রশ্নমালা/ ছক/ চেকলিস্ট প্রস্তুত করা হয়েছে।

খ) দ্বিতীয় ধাপঃ এই ধাপে মাঠ পর্যায়ের তথ্য/ উপাত্ত সংগ্রহের জন্য প্রয়োজনীয় লোকবল নিয়োগ ও তাদের প্রয়োজনীয় প্রশিক্ষণ প্রদান করা হয়েছে। এছাড়া প্রস্তুতকৃত প্রশ্নাবলি ও হকের উপর বাস্তবায়ন পরিবীক্ষণ ও মূল্যায়ন বিভাগ প্রদত্ত মতামত/পরামর্শ অনুসরণে বিভিন্ন প্রশ্নমালা/চেকলিস্ট চূড়ান্তকরণপূর্বক মাঠ পর্যায়ে তথ্য/উপাত্ত সংগ্রহের পরিকল্পনা প্রণয়ন করা হয়েছে।

গ) তৃতীয় ধাপঃ এই ধাপে তথ্য সংগ্রহকারীগণ কর্তৃক মাঠ পর্যায় হতে নির্দিষ্ট পরিকল্পনা ও সময়ানুযায়ী তথ্য/উপাত্ত সংগ্রহ করা হয়েছে। পরামর্শক সমীক্ষা টিম কর্তৃক তথ্য সংগ্রহকারীদের কাজের তদারকি করা হয়েছে। তথ্য সংগ্রহকারীগণ কর্তৃক মাঠ পর্যায়ে Convenient পদ্ধতির ভিত্তিতে নির্বাচিত স্টেকহোল্ডারদের নিকট হতে প্রয়োজনীয় তথ্য সংগ্রহ করা হয়েছে এবং প্রকল্প বাস্তবায়নে জড়িতদের (গণপূর্ত) নিকট হতে সুনির্দিষ্ট তথ্য/উপাত্ত সংগ্রহ করা হয়েছে।

ঘ) চতুর্থ ধাপঃ মাঠ পর্যায়ে সংগৃহীত তথ্যে ভুলত্রুটি থাকলে তা সংশোধন করা হয়েছে। সংগৃহীত তথ্য/উপাত্ত সংশোধনের পর সেগুলোতে সাংকেতিক নাম্বার প্রদান করা হয়েছে এবং সে অনুযায়ী কম্পিউটারে ধারণ করা হয়েছে। পরবর্তীতে সংগৃহীত তথ্য/ উপাত্তসমূহের পরিসংখ্যানিক বিশ্লেষণ এবং প্রাপ্ত ফলাফল টেবিল আকারে উপস্থাপন করা হয়েছে।

### ঙ) পঞ্চম ধাপঃ

এই ধাপে প্রাপ্ত ফলাফলের উপর ভিত্তি করে খসড়া প্রতিবেদন প্রণয়ন এবং পর্যালোচনার জন্য আইএমইডি এর নিকট দাখিল করা হয়। খসড়া প্রতিবেদনের উপর টেকনিক্যাল কমিটি, স্টিয়ারিং কমিটি-এর সুপারিশের ভিত্তিতে চূড়ান্ত খসড়া প্রতিবেদন প্রণয়ন পূর্বক কর্মশালায় উপস্থাপন করা হয়েছে। কর্মশালা হতে প্রাপ্ত মতামত/ পরামর্শ/ সুপারিশের আলোকে চূড়ান্ত প্রতিবেদন প্রণয়ন ও দাখিল করা হবে।

উপরোল্লিখিত ধাপ সমূহের কার্যাবলী সমূহ নিম্নে পর্যায়ক্রমে সাজানো হয়েছে:

#### তথ্যাদি পর্যালোচনা

- প্রকল্প দলিল (ডিপিপি) ও অন্যান্য তথ্যাদি পর্যালোচনা;
- অগ্রগতি ও অন্যান্য বাস্তবায়নাধীন সংশ্লিষ্ট প্রতিবেদন পর্যালোচনা; এবং
- বাস্তবায়িত/ বাস্তবায়নাধীন কার্যক্রম পর্যালোচনা।

#### প্রস্তুতিমূলক কাজ

- তথ্য সংগ্রহের জন্য প্রয়োজনীয় প্রশ্নমালা/ ছক/ চেকলিস্ট প্রস্তুতকরণ;
- তথ্য সংগ্রহকারী নিয়োগ ও তাদের প্রশিক্ষণ প্রদান;
- নমুনা সমীক্ষা এলাকা ও তথ্য প্রদানকারী নির্বাচন;
- টেকনিক্যাল কমিটির মতামত/পরামর্শ অনুসরণে প্রস্তুতকৃত প্রশ্নমালা ও ছক চূড়ান্তকরণ ও মাঠ পর্যায়ে যাচাইকরণ; এবং
- কর্মপদ্ধতি চূড়ান্তকরণ।

#### তথ্য সংগ্রহ ও অবকাঠামো যাচাইকরণ

- প্রস্তুতকৃত প্রশ্নমালা/ ছক/ চেকলিস্ট এর সাহায্যে প্রকল্প এলাকা হতে তথ্য সংগ্রহ;
- প্রকল্পের অঙ্গভিত্তিক চলমান/ নির্মিত অবকাঠামো পর্যবেক্ষণ ও পরীক্ষা-নিরীক্ষাকরণ ;
- সমীক্ষা পরিবীক্ষণের/ তথ্য সংগ্রহ কাজের গুণগতমান নিশ্চিতকরণে সঠিক ব্যবস্থাপনা গ্রহণ; এবং
- স্থানীয় পর্যায়ে কর্মশালা আয়োজন এবং সংগৃহীত তথ্য সম্পাদন/ যাচাই।

#### সংগৃহীত তথ্য ব্যবস্থাপনা ও বিশ্লেষণ

- সংগৃহীত তথ্য ব্যবস্থাপনার পরিকল্পনা প্রণয়ন;
- তথ্যের ভুলত্রুটি সংশোধন;
- কম্পিউটারে তথ্য এন্ট্রি ও সংকলন; এবং
- তথ্যের বিশ্লেষণ ও ডাটা-টেবিলে উপস্থাপন।

#### প্রতিবেদন প্রণয়ন

- খসড়া প্রতিবেদন প্রস্তুতকরণ;
- খসড়া প্রতিবেদনের ওপর স্টিয়ারিং কমিটির মতামত গ্রহণ;
- টেকনিক্যাল ও স্টিয়ারিং কমিটির সুপারিশের আলোকে ২য় খসড়া প্রতিবেদন প্রস্তুতকরণ;;
- ২য় খসড়া প্রতিবেদনের উপর জাতীয় পর্যায়ে কর্মশালা আয়োজন; এবং
- কর্মশালায় প্রাপ্ত মতামত অনুসরণে চূড়ান্ত প্রতিবেদন প্রস্তুত ও দাখিলকরণ।

চিত্র-২: নিবিড় পরিবীক্ষণ কাজের ধাপ ভিত্তিক কর্মকাণ্ডের বর্ণনা

## ২.৫ কর্মপদ্ধতি (Methodology)

এ অধ্যায়ে সমীক্ষার নমুনা এলাকা নির্দিষ্টকরণ, নির্দেশক নির্বাচন, সমীক্ষায় অংশগ্রহণকারী উত্তরদাতা নির্বাচন, সমীক্ষার জন্য প্রশ্নমালা ও ছক তৈরী, প্রশ্নমালা ও ছক ব্যবহারের কৌশলগত পদ্ধতি, সমীক্ষা পরিকল্পনা, সংগৃহীত তথ্যের ব্যবস্থাপনা ও পরিসংখ্যানগত বিশ্লেষণ ইত্যাদি বিষয়ে আলোচনা করা হয়। উল্লেখ্য যে নিবিড় পরিবীক্ষণের উদ্দেশ্য ও চাহিদার প্রয়োজনে বর্তমান প্রকল্পের সংখ্যাগত ও গুণগত সমীক্ষার বিশ্লেষণ করা হয়েছে।

### ২.৫.১ প্রকল্পে দলিলাদি পর্যালোচনা

প্রকল্পের কার্যক্রম সম্পর্কে অবহিত এবং প্রয়োজনীয় সেকেন্ডারী তথ্যের উৎস সম্পর্কে জানার জন্য প্রকল্পের দলিলাদি পর্যালোচনা, প্রকল্পের পিআইসি এবং পিএসসি সভার কার্যবিবরণী ও সিদ্ধান্তসমূহ প্রতিপালনের বিষয় পর্যালোচনা এবং বিশ্লেষণ করা হয়। ফার্মের সমীক্ষা টিম কর্তৃক ইতোমধ্যে প্রকল্পের ডিপিপি ও অন্যান্য দলিলাদি সংগ্রহ করা হয়েছে। এছাড়া অন্যান্য প্রয়োজনীয় তথ্যাদি সংগ্রহের কাজ প্রক্রিয়াধীন আছে যা নিবিড় পরিবীক্ষণ কার্যক্রমের শেষ সময় পর্যন্ত চলমান থাকবে।

### ২.৫.২ সমীক্ষার রূপরেখা প্রণয়ন

নিবিড় পরিবীক্ষণ কাজটি সম্পাদনের জন্য সংখ্যাগত ও গুণগত পদ্ধতির অবলম্বন করা হয়েছে। প্রস্তুতকৃত প্রশ্নমালা (Questionnaire)/ ছক, কেআইআই চেকলিষ্ট, এফজিডি এর মাধ্যমে প্রয়োজনীয় সংখ্যাগত ও গুণগত তথ্য সংগ্রহ করা হয়েছে। প্রকল্প এলাকায় সরেজমিন পরিদর্শন (Physical Inspection) করে পরামর্শক টিম প্রকল্পের অগ্রগতির বিভিন্ন তথ্যাদি সংগ্রহ এবং অবকাঠামো ও অন্যান্য উন্নয়ন কাজের ফিজিক্যাল মেজারমেন্ট ও উপাদানের/ অঞ্জোর ফিল্ড/ ল্যাব টেস্ট করে গুণগতমান পরীক্ষা করা হয়েছে। সমীক্ষা কাজ মাঠ পর্যায়ে সঠিকভাবে সম্পন্ন করার লক্ষ্যে একটি সময়াবদ্ধ কর্মপরিকল্পনা প্রণয়ন করা হয়েছে যাতে বিভিন্ন কাজের বর্ণনা ও সম্পাদনের সম্ভাব্য সময়সূচির উল্লেখ করা হয়।

নিবিড় পরিবীক্ষণ সমীক্ষার ধারণায় উল্লিখিত ৫টি ধাপের সকল কার্যক্রমকে মোট তিনটি পর্বে সাজানো হয়েছে। প্রতিটি পর্বের অধিনস্থ কার্যক্রমগুলো চিত্র-৩ এর মাধ্যমে দেখানো হলো।

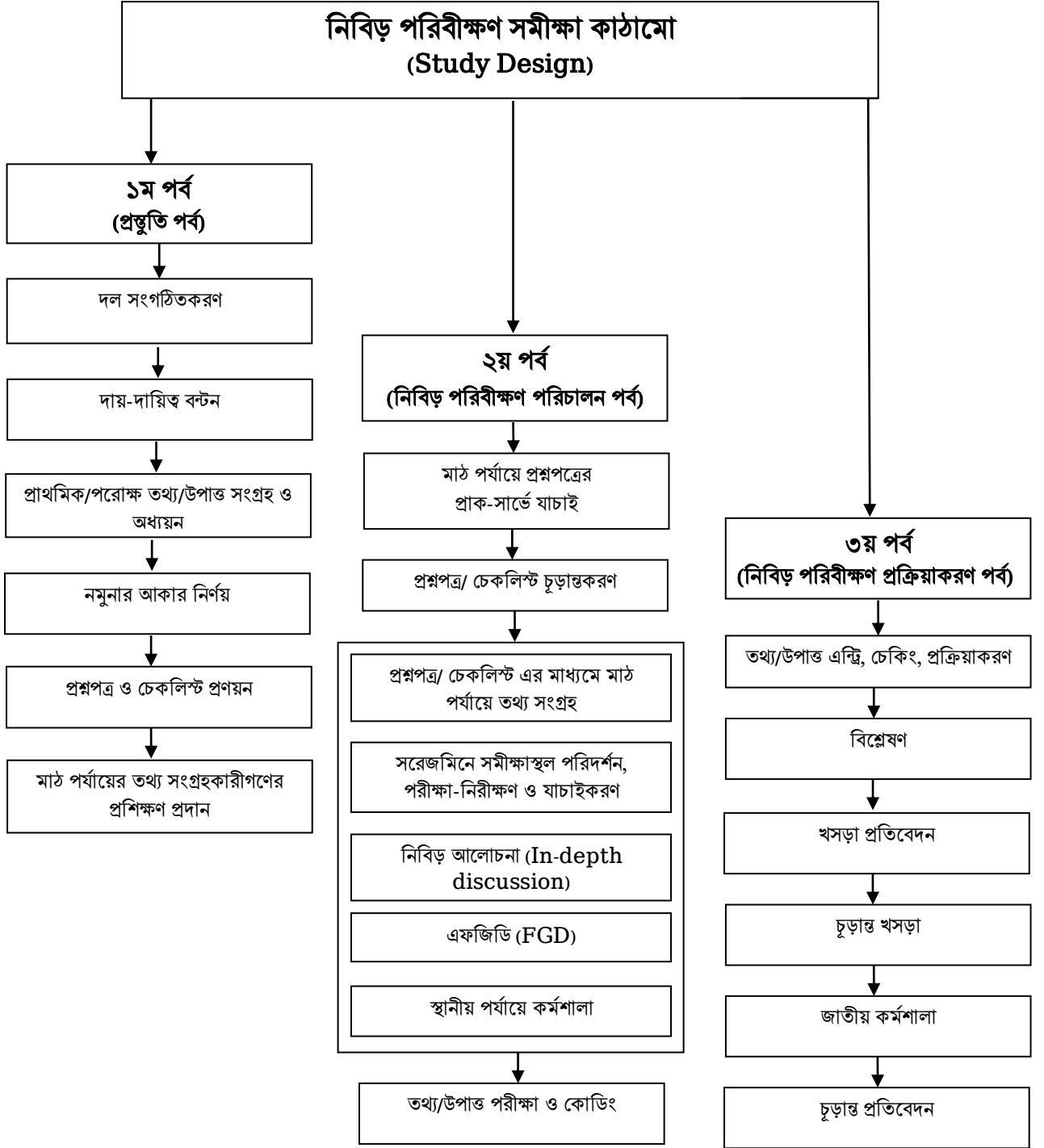

চিত্র-৩: নিবিড় পরিবীক্ষণ কার্যক্রমের কাঠামো

### ২.৫.৩ নিবিড় পরিবীক্ষণের নির্দেশক নির্বাচন

প্রকল্পের বর্তমান অবস্থা ও ভূমিকার সঙ্গে তার পরিকল্পনা তথা ডিপিপি/ ডিপিপিতে বর্ণিত বিষয়সমূহের চলক (Variable) ও নির্দেশকের (Indicator) মান তুলনার মাধ্যমে প্রকল্পের নিবিড় পরিবীক্ষণ করা হয়েছে। প্রকল্পের সফলতা ও তার উদ্দেশ্য অর্জনের মাত্রা নির্ভর করে বাস্তবায়ন সফলতার উপর। সমীক্ষার শর্তাবলী (TOR) পর্যালোচনা করে নিম্নোক্ত পর্যায়ে মূল্যায়নের মাধ্যমে প্রকল্পটির নিবিড় পরিবীক্ষণ করা হয়ঃ

পরিবীক্ষণের প্রকৃতি	পরীক্ষণীয় বিষয়/ চলক/ নির্দেশক	উৎস	পদ্ধতি
প্রকল্প উদ্দেশ্য এবং ব্যাপ্তি	প্রকল্পের উদ্দেশ্য এবং প্রকল্প বাস্তবায়নের সম্ভাব্যতা (feasibility) লক্ষ্যমাত্রা অর্জনের সাথে সামঞ্জস্যপূর্ণ কিনা তা প্রকল্প উপাদানগুলি বাস্তবায়নের অবস্থা পর্যালোচনা ও পরিবীক্ষণ। প্রকল্পের লগফ্রেমে বর্ণিত সূচকগুলো প্রকল্পের উদ্দেশ্যগুলির অর্জন, পর্যবেক্ষণ ও মূল্যায়নের জন্য উপযুক্ত কিনা।	প্রকল্প এলাকা, প্রকল্প কর্তৃপক্ষ ও অন্যান্য সংশ্লিষ্ট প্রতিষ্ঠানসমূহ	ডিপিপি ও প্রতিবেদন পর্যালোচনা, কেআইআই, এফজিডি ও মাঠ পর্যায়ে পর্যবেক্ষণ
প্রকল্প বাস্তবায়ন সংক্রান্ত কর্মকান্ডের নিবিড় পরিবীক্ষণ	ক) প্রকল্পের প্রধান অঙ্গসমূহ বাস্তবায়নের সময় ও অবস্থা। অসম্পন্ন/ বিলম্বের কারণসমূহ পর্যালোচনা। খ) প্রকল্পের গ্রন্থাগার ভবন নির্মাণ, মিনায়তন ভবন, পাবলিক প্লাজা, কম্পিউটার ও যন্ত্রাংশ ক্রয়, অফিস সরঞ্জাম ক্রয়, গাড়ী ক্রয়, আসবাবপত্র ক্রয় ও সরবরাহ পরিকল্পনা অনুযায়ী সময়মত সংগৃহীত হয়েছে কিনা। গ) প্রকল্পের আওতায় সম্পাদিত বিভিন্ন কার্য ও পণ্য সংগ্রহের ক্ষেত্রে প্রচলিত PPR ও প্রযোজ্য গাইড লাইন প্রতিপালন করা হয়েছে কিনা। অসম্পাদিত প্যাকেজের অবস্থা, কেন ক্রয় সম্পাদন হয়নি তার কারণসমূহ। ঘ) প্রকল্পের আওতায় সংগৃহীত পণ্য, কার্য, জনবল নিয়োগ ইত্যাদি সংশ্লিষ্ট ক্রয়চুক্তিতে নির্ধারিত স্পেসিফিকেশন, গুণগতমান ও পরিমাণ অনুযায়ী প্রয়োজনীয় পরিবীক্ষণ/ যাচাইয়ের মাধ্যমে সংগ্রহ করা হয়েছে কিনা। ঙ) প্রকল্পের অর্থায়ন ও ব্যবস্থাপনা এবং কাজের গুণগতমান ও অনুসরণযোগ্য উপাদান। চ) জনবল নিয়োগ।	প্রকল্প কর্তৃপক্ষ/ গণগ্রন্থাগার অধিদপ্তর প্রকল্প কর্তৃপক্ষ ও অন্যান্য সংশ্লিষ্ট প্রতিষ্ঠানসমূহ প্রকল্প কর্তৃপক্ষ/ গণগ্রন্থাগার অধিদপ্তর ও অন্যান্য সংশ্লিষ্ট প্রতিষ্ঠানসমূহ প্রকল্প কর্তৃপক্ষ ও অন্যান্য সংশ্লিষ্ট প্রতিষ্ঠানসমূহ, মাঠ পর্যায়ে পর্যবেক্ষণ প্রকল্প কর্তৃপক্ষ/ গণগ্রন্থাগার অধিদপ্তর ও মাঠ পর্যায়ে পর্যবেক্ষণ প্রকল্প কর্তৃপক্ষ, মাঠ পর্যায়ে পর্যবেক্ষণ	প্রতিবেদন/ নথি পর্যালোচনা, কেআইআই, মাঠ পর্যায়ে পর্যবেক্ষণ ডকুমেন্ট পর্যালোচনা, কেআইআই ডকুমেন্ট পর্যালোচনা, কেআইআই, মাঠ পর্যায়ে পর্যবেক্ষণ ক্রয় সংক্রান্ত ডকুমেন্ট পর্যালোচনা, কেআইআই ও পর্যবেক্ষণ ডকুমেন্ট পর্যালোচনা, কেআইআই ও পর্যবেক্ষণ কেআইআই, সংশ্লিষ্ট দলিল ও পর্যবেক্ষণ
প্রকল্পের বর্তমান অবস্থা পর্যবেক্ষণ	১। প্রকল্পের গ্রন্থাগার ভবন নির্মাণ, মিনায়তন ভবন, পাবলিক প্লাজা ও অন্যান্য। ২। , গাড়ী ক্রয়, কম্পিউটার ও যন্ত্রাংশ ক্রয়, অফিস সরঞ্জাম ক্রয় আসবাবপত্র ক্রয় ও সরবরাহ ।	প্রকল্প কর্তৃপক্ষ/ গণগ্রন্থাগার অধিদপ্তর , মাঠ পর্যায়ে পর্যবেক্ষণ ও সংশ্লিষ্ট প্রতিষ্ঠানসমূহ প্রকল্প কর্তৃপক্ষ/ গণগ্রন্থাগার অধিদপ্তর, মাঠ পর্যায়ে পর্যবেক্ষণ	কেআইআই, সংশ্লিষ্ট দলিল পর্যালোচনা / মাঠ পর্যায়ে পর্যবেক্ষণ ডকুমেন্ট পর্যালোচনা, কেআইআই, মাঠ পর্যায়ে পর্যবেক্ষণ
প্রকল্পের SWOT বিশ্লেষণ	প্রকল্পের সবলদিক, দুর্বলদিক, সুযোগ ও ঝুঁকি চিহ্নিতকরণ।	প্রকল্প বাস্তবায়ন সংক্রান্ত কর্মকান্ড, স্টেক হোল্ডারগণ	কেআইআই, এফজিডি, কর্মশালা ও মাঠ পর্যায়ে পর্যবেক্ষণ

উপরে বর্ণিত পরিবীক্ষণীয় বিষয়/চলক/নির্দেশক সংক্রান্ত তথ্য সঠিকভাবে সংগ্রহ ও যথাযথ বিশ্লেষণ করে প্রকল্প বাস্তবায়ন অবস্থা ডিপিপিতে বর্ণিত লক্ষ্যমাত্রার সাথে তুলনার মাধ্যমে প্রকল্পের নিবিড় পরিবীক্ষণ করা হয়।

## ২.৫.৪ নিবিড় পরিবীক্ষণের জন্য প্রশ্নমালা ও ছক

প্রকল্পের কার্যক্রম, নিবিড় পরিবীক্ষণের উদ্দেশ্য, চাহিদা ও মূল্যায়ন নির্দেশক এর উপর ভিত্তি করে নিবিড় পরিবীক্ষণের জন্য পরামর্শক দল কর্তৃক নিম্নলিখিত প্রশ্নমালা ও ছক প্রস্তুত করা হয়েছে (সংযুক্তি-২)।

- ✓ ফোকাস গ্রুপ ডিসকাশন (FGD) গাইড লাইন
- ✓ মুখ্য ব্যক্তিবর্গের নিবিড় আলোচনা (KII) প্রশ্নমালা
- ✓ অঙ্গভিত্তিক পরিবীক্ষণ ছক
- ✓ ক্রয় সংক্রান্ত তথ্য পর্যালোচনা ছক
- ✓ ভৌত ও অন্যান্য কাজের অগ্রগতি পরিবীক্ষণ ছক

প্রকল্প এলাকায় সমীক্ষার কাজ তথ্য সংগ্রহকারী দ্বারা প্রশ্নমালা ও চেকলিস্ট/ ছক পূরণের মাধ্যমে সম্পন্ন করা হয়েছে। প্রতিটি প্রশ্নমালা ও চেকলিস্ট/ ছকে প্রকল্পের চাহিদা, উদ্দেশ্য ও নির্দেশক অনুযায়ী বিভিন্ন সেকশন এবং নির্দিষ্ট নমুনা সংখ্যক প্রশ্নমালার মাধ্যমে প্রকল্পের চাহিদা, উদ্দেশ্য ও নির্দেশক অনুসারে বিভিন্ন তথ্য সংগ্রহ করা হয়েছে। প্রকল্প এলাকায় সরেজমিন পরিদর্শনের (Physical Observation/ Verification) মাধ্যমে পরামর্শক টিম কর্তৃক প্রকল্পের অঙ্গভিত্তিক বাস্তবায়ন অগ্রগতি বিষয়ক তথ্যাদি সংগ্রহ ও যাচাই করা হয়েছে।

## ২.৫.৫ নমুনা নির্বাচন পদ্ধতি এবং নমুনা সংখ্যা

### ২.৫.৫.১ পরিমাণগত পদ্ধতি

যেহেতু প্রকল্পের আওতায় সাংস্কৃতিক কমপ্লেক্সটি নির্মাণাধীন রয়েছে এবং কমপ্লেক্স থেকে এখনোও পর্যন্ত কোন সুবিধা/ সেবা প্রদান শুরু হয়নি তাই এ পর্যায়ে অত্র প্রকল্পের কোন সুবিধাভোগী নির্বাচন বা তাদের কাছ থেকে এ প্রকল্পের সুবিধা/ কার্যক্রম/ উদ্দেশ্য অর্জন সংক্রান্ত তথ্য সংগ্রহ করা সম্ভব নয়। অতএব, এক্ষেত্রে শুধুমাত্র গুণগত পদ্ধতি অবলম্বনের মাধ্যমে প্রকল্পের নিবিড় পরিবীক্ষণ কাজ পরিচালনা করা হয়েছে।

### ২.৫.৫.২ গুণগত পদ্ধতি

নিবিড় পরিবীক্ষণে গুণগত সমীক্ষার জন্য মাঠ পর্যায়ে নমুনা নির্বাচন করা হয়। নীচের উত্তরদাতাবৃন্দের নিকট থেকে বিভিন্ন পদ্ধতির মাধ্যমে তথ্য সংগ্রহ করা হয় যা নীচের টেবিলে প্রদর্শিত হল:

ক্রঃ নং	পদ্ধতি	পরিমাণ	অংশগ্রহণকারী / উত্তরদাতা / নথি / পরিমাপ / পরিদর্শন / যাচাইকরণ
১	প্রতিবেদন পর্যালোচনা	প্রাপ্ত প্রাসঙ্গিক ডকুমেন্ট	ডিপিপি, বাস্তবায়ন ম্যানুয়াল, বিভিন্ন রিপোর্ট, অগ্রগতি ও পরিবীক্ষণের প্রতিবেদন ইত্যাদি
২	নিবিড় আলোচনা (কেআইআই)	১০	পিডি, ডিপিডি, অন্যান্য প্রকল্প কর্মকর্তা এবং মুসলিম ইমপস্টিটিউট এবং সংশ্লিষ্ট বিভাগের কর্মকর্তা এবং সংশ্লিষ্ট প্রকৌশলী ইত্যাদি
		৬	পরিকল্পনা কমিশন, গণগ্রন্থাগার অধিদপ্তর, গণপূর্ত অধিদপ্তর, স্থাপত্য অধিদপ্তর, সংস্কৃতি বিষয়ক মন্ত্রণালয়
		১৪	স্থানীয় গণ্যমান্য ব্যক্তিবর্গ, জনপ্রতিনিধি/ রাজনীতিবিদ, শিক্ষক, ইমাম এবং মুসলিম ইমপস্টিটিউট থেকে সেবা গ্রহণকারীগণ ইত্যাদি
		১০	ঠিকাদার/ সরবরাহকারী, অন্যান্য সংশ্লিষ্ট ব্যক্তিবর্গ ইত্যাদি
৩	এফজিডি	৩	প্রকল্প সংশ্লিষ্ট ব্যক্তিবর্গ এবং অন্যান্য স্টেকহোল্ডারগণ
৪	পর্যবেক্ষণ	-	মাঠ পর্যায়ে অঙ্গভিত্তিক কাজের পর্যবেক্ষণ
৫	প্রকিউরমেন্ট রিভিউ	১০%-২০% ক্রয় সংক্রান্ত নথি	ক্রয় সংক্রান্ত নথি (পণ্য ও পূর্তকাজ) পর্যবেক্ষণ/ যাচাইকরণ/ কেস স্টাডি এবং বিশ্লেষণ
৬	প্রকল্পের অডিট	নথি পর্যালোচনা	প্রকল্পের অডিট সংক্রান্ত নথি পর্যালোচনা, কয়টি অডিট হয়েছে, অডিট আপত্তি এবং নিষ্পত্তির বিষয় পর্যালোচনা
৭	স্থানীয় পর্যায়ে কর্মশালা	১	প্রকল্প কর্মকর্তাগণ, গণগ্রন্থাগার অধিদপ্তর, মুসলিম ইমপস্টিটিউট এবং অন্যান্য স্টেকহোল্ডারগণ
৮	জাতীয় পর্যায়ে কর্মশালা	১	গণগ্রন্থাগার অধিদপ্তর, মুসলিম ইমপস্টিটিউট, পরিকল্পনা কমিশন, আইএমইডি ও প্রকল্প কর্মকর্তাগণ এবং জাতীয় পর্যায়ের অন্যান্য স্টেকহোল্ডারগণ

## ২.৫.৬ তথ্য সংগ্রহকারী নিয়োগ ও প্রশিক্ষণ

**তথ্য সংগ্রহকারী নিয়োগঃ** পরামর্শক সংস্থাকে সহায়তা ও প্রকল্প থেকে তথ্য সংগ্রহের জন্য পরামর্শক প্রতিষ্ঠান কর্তৃক ৩(তিন) জন অভিজ্ঞ তথ্য সংগ্রহকারী নিয়োগ করা হয়। যারা তথ্য সংগ্রহকারী (Enumerator) ও তদারককারী (Supervisor) হিসেবে নিয়োজিত ছিলেন তারা সবাই তথ্য সংগ্রহকাজে দক্ষ ও অভিজ্ঞ।

**তথ্য সংগ্রহকারী প্রশিক্ষণঃ** তথ্য সংগ্রহের কাজ যেন নির্ভুল/ ত্রুটিমুক্ত হয় সে লক্ষ্যে নির্বাচিত তথ্য সংগ্রহকারীগণকে পরামর্শক সংস্থা কর্তৃক ২ (দুই) দিনের প্রশিক্ষণ দেয়া হয় (১দিন মাঠে অনুশীলনসহ)। প্রশিক্ষণের উদ্দেশ্য, নমুনা নির্বাচন, তথ্য সংগ্রহের বিষয়, কৌশল এবং প্রশ্নপত্র ও গাইডলাইনে ব্যবহৃত শব্দাবলী সম্পর্কে অংশগ্রহণকারীদেরকে ধারণা প্রদান করা।

তথ্য সংগ্রহকারীদের প্রশিক্ষণ কর্মসূচিতে নিম্নোক্ত বিষয়াবলী অন্তর্ভুক্ত করা হয়ঃ

- ✓ পরিবীক্ষণ কাজের পটভূমি এবং উদ্দেশ্য
- ✓ পরিবীক্ষণ কাজের কর্মপরিধি (TOR)
- ✓ পরিবীক্ষণ কাজের পন্থা ও পদ্ধতি (Approach & Methodology)
- ✓ পরিবীক্ষণ কাজের প্রশ্নপত্র, ছক ও গাইডলাইন (Questionnaire & Guideline)
- ✓ উত্তরদাতার শ্রেণীবিন্যাস, নমুনায়ন
- ✓ উত্তরদাতাকে প্রশ্ন করার ধরন
- ✓ তথ্য/ উপাত্ত সংগ্রহের পদ্ধতি এবং ধরন
- ✓ উত্তর লিপিবদ্ধকরণ
- ✓ উন্নয়ন কাজের অঙ্গাভিত্তিক ফিজিক্যাল ভেরিফিকেশন/ টেস্ট

## ২.৫.৭ প্রাথমিক তথ্য সংগ্রহ

সরেজমিনে মাঠ পরিদর্শন, প্রশ্নপত্র, চেকলিস্ট/ ছকপূরণ এবং সাক্ষাৎকার গ্রহণ করার মাধ্যমে প্রাথমিক তথ্য সংগ্রহ করা হয়েছে। প্রকল্পের দলিলাদি পর্যালোচনা, ২টি এফজিডি, ৪০টি কেআইআই ও অবকাঠামোর অঙ্গাভিত্তিক সরেজমিন পরিদর্শন ও যাচাইকরণের মাধ্যমে প্রয়োজনীয় তথ্য সংগ্রহ করা হয়েছে। পরামর্শক সমীক্ষা টিম কর্তৃক মাঠ পর্যায়ে উন্নয়ন কাজ সরেজমিন পরিদর্শন, ভৌত যাচাইকরণ, নমুনা পরীক্ষা এবং সাক্ষাৎকার গ্রহণ ইত্যাদি কাজ সম্পাদন করা হয়েছে।

### ক) নিবিড় আলোচনা/ সাক্ষাৎকার (KII)

নিবিড় পরিবীক্ষণ সমীক্ষাটির জন্য একটি কাঠামোবদ্ধ প্রশ্নপত্রের মাধ্যমে পিডি, ডিপিডি, অন্যান্য প্রকল্প কর্মকর্তা এবং গণগ্রন্থাগার অধিদপ্তর, সংশ্লিষ্ট মন্ত্রণালয় এবং বিভাগের কর্মকর্তা, গণপূর্ত অধিদপ্তরের কর্মকর্তা, রাজনীতিবিদ/ স্থানীয় গণ্যমান্য ব্যক্তিবর্গ, শিক্ষক, ইমাম, ঠিকাদার প্রতিষ্ঠানের কর্মকর্তা, সংশ্লিষ্ট প্রকৌশলী, প্রকল্প পূর্ব মুসলিম ইম্পস্টিটিউট ব্যবহারকারীগণ এবং অন্যান্য সংশ্লিষ্ট ব্যক্তিবর্গ এর সাথে মোট ৪০ টি সাক্ষাৎকার গ্রহণ ও নিবিড় আলোচনা করা হয়েছে।

### খ) দলগত আলোচনা/ এফজিডি (FGD)

প্রকল্পের নিবিড় পরিবীক্ষণে প্রকল্প সংশ্লিষ্ট ব্যক্তিবর্গ এবং অন্যান্য স্টেকহোল্ডারদের সঙ্গে মোট ২ টি এফজিডি করা হয়েছে। প্রতিটি এফজিডিতে ৭ থেকে ১০ জন অংশগ্রহণকারী উপস্থিত ছিলেন।

### গ) ক্রয় সংক্রান্ত নথি (দরপত্র, মূল্যায়ন রিপোর্ট, দলিল, চুক্তিপত্র, ডিজাইন, BOQ/ Technical Specifications(TS) ইত্যাদি) পর্যালোচনা

প্রকল্পের বিভিন্ন উপাদানের ক্রয় সংক্রান্ত (পূর্তকাজ এবং পণ্যক্রয়) নথি পর্যালোচনা ও আইএমইডি'র সরবরাহকৃত ছকে উপস্থাপন করা হয়েছে।

### ঘ) অডিট সংক্রান্ত নথি পর্যালোচনা

প্রকল্পের অডিট সংক্রান্ত নথি পর্যালোচনা, কয়টি অডিট হয়েছে, অডিট আপত্তি এবং নিষ্পত্তির বিষয় পর্যালোচনা করা হয়েছে।

### ঙ) অঙ্গাভিত্তিক অগ্রগতি পরিবীক্ষণ ও ভৌত যাচাইকরণ



প্রকল্পের বাস্তবায়নধীন কাজ এবং ক্রয়কৃত পণ্য সরজমিনে পর্যবেক্ষণ, যাচাইকরণ এবং প্রয়োজনীয় তথ্যাদি সংগ্রহ করা হয়েছে। প্রকল্পের প্রধান অঙ্গসমূহ বাস্তবায়ন সংশ্লিষ্ট কাজের গুণগতমান পরীক্ষার জন্য অবকাঠামো/ উন্নয়ন কাজের ৫% থেকে ১০% নমুনা উপাদানের ফিল্ড টেস্ট/ ল্যাব টেস্ট (প্রয়োজ্য ক্ষেত্রে) করা হয়েছে। (তৃতীয় অধ্যায়ে বিস্তারিত বর্ণনা দেয়া হয়েছে)।

মাঠ পর্যায়ে কাজ পরিদর্শনকালে নিম্নোক্ত বিষয়ের উপর পরামর্শকদল কর্তৃক পরীক্ষা নিরীক্ষা করা হয়।

- উন্নয়ন কার্যক্রমের বাস্তবভিত্তিক অগ্রগতি পরিবীক্ষণ। ব্যবহারের পূর্বে নির্মাণ সামগ্রীর গুণাগুণ নিশ্চিত হওয়ার লক্ষ্যে যে সকল পরীক্ষা- নিরীক্ষা ও টেস্ট কোড/ স্পেসিফিকেশন ও ফ্রিকোয়েন্সি অনুযায়ী করা হয়েছে তার দলিলাদি পরিবীক্ষণ।
- অনুমোদিত ডিজাইন এবং প্রোফাইল পর্যালোচনা। চলমান কাজের কর্মপদ্ধতি, ব্যবস্থাপনা এবং ব্যবহৃত নির্মাণ সামগ্রীর ও যন্ত্রপাতি পর্যবেক্ষণ ও পরিদর্শন।

মাঠ পর্যায়ে পরিবীক্ষণকালে বাস্তব অবস্থার নিরিখে ভৌত অবকাঠামোর গুণগতমান যাচাই করার জন্য ফিজিক্যাল মেজারমেন্ট ও ফিল্ড টেস্ট এবং প্রয়োজনীয় ক্ষেত্রে ল্যাবরেটরি পরীক্ষার ব্যবস্থা গ্রহণ করা হয়েছে। দ্বৈবচয়ন ভিত্তিতে অঙ্গসমূহ থেকে নমুনা পরিবীক্ষণ ও টেস্ট সম্পন্ন করা হয় এবং BOQ মোতাবেক যথাযথ হয়েছে কিনা তা নিরীক্ষা করে দেখা হয়েছে।

ক্রমিক নং	অবকাঠামো/ অঙ্গের নাম	পর্যালোচনা/মেজারমেন্ট টেস্ট/ যাচাইকরণ	মন্তব্য
১	গ্রন্থাগার ভবন, মিনায়তন ভবন, পাবলিক প্লাজা, এবং অন্যান্য অবকাঠামো নির্মাণ	ডিজাইন পর্যালোচনা, ফিজিক্যাল মেজারমেন্ট ও যাচাইকরণ এবং স্যাম্পল টেস্ট- ১। নির্মিত অবকাঠামোর ক্ষেত্রে রিবাউন্ড হামার টেস্ট এবং ২। চলমান কাজের ক্ষেত্রে ব্যবহৃত মেটেরিয়ালের স্যাম্পল টেস্ট	
২	গাড়ী ক্রয়, কম্পিউটার ও যন্ত্রাংশ ক্রয়, অফিস সরঞ্জাম ক্রয়, আসবাবপত্র ক্রয় ইত্যাদি	স্পেসিফিকেশন মোতাবেক পরিবীক্ষণ ও যাচাইকরণ।	

## ২.৫.৮ সেকেন্ডারী তথ্য সংগ্রহ

নিবিড় পরিবীক্ষণ সমীক্ষাটির জন্য পরামর্শক দল কর্তৃক তথ্য সংগ্রহের জন্য বিভিন্ন প্রশ্নপত্র/ চেকলিস্ট প্রণয়নের লক্ষ্যে প্রকল্প বাস্তবায়ন ম্যানুয়াল, প্রকল্পের সংকলিত প্রতিবেদন, অগ্রগতি প্রতিবেদন প্রকল্প অফিস থেকে সংগ্রহ ও পর্যালোচনা করা হয়েছে। প্রকল্পের ডিজাইন/ নকশা পরিবর্তন সংক্রান্ত বিষয় তুলনামূলক পর্যালোচনা ও পরিবীক্ষণ করা হয়েছে।

### ২.৫.৮.১ ক্রয় কার্যক্রম পরিবীক্ষণ

প্রকল্পের পূর্তকাজ এবং পণ্য ক্রয় বিষয়ে পরিকল্পনা ও তদানুযায়ী প্রকৃত অগ্রগতি পরিবীক্ষণ করা হয়েছে। ক্রয় সংক্রান্ত সরকারি নীতিমালা অনুসরণ করা হয়েছে কিনা তা পরীক্ষা করে দেখার জন্য প্রকল্প পরিচালকের দপ্তর, পিডব্লিউডি অফিস এবং ঠিকাদার প্রতিষ্ঠানের সাইট অফিসে রক্ষিত ক্রয় সংক্রান্ত বিভিন্ন রেকর্ড থেকে প্রাপ্ত তথ্য সংগ্রহপূর্বক পর্যালোচনা করে মতামত প্রণয়ন করা হয়েছে। (বিস্তারিত ৩য় অধ্যায়ে বর্ণনা করা হয়েছে)।

### ২.৫.৯ সংগৃহীত তথ্যের গুণগতমান নিয়ন্ত্রণ পদ্ধতি

তথ্য সংগ্রহের প্রতিটি পর্যায়ে যেমন- প্রশ্নপত্র প্রণয়ন, তথ্য সংগ্রহকারীদের নিয়োগ ও প্রশিক্ষণ, মাঠ ব্যবস্থাপনা, পরিদর্শন ও পরিবীক্ষণের এবং তথ্য প্রক্রিয়াকরণ ইত্যাদি ক্ষেত্রে যথেষ্ট সতর্কতা অবলম্বন করা হয়েছে। সমীক্ষা দল কর্তৃক প্রশ্নপত্র ও চেকলিস্ট প্রণয়নের পরে আইএমইডি'র সাথে আলোচনা ও মাঠ পর্যায়ে প্রাক-যাচাইকরণের মাধ্যমে চূড়ান্ত করা হয়েছে। তথ্য সংগ্রহের পূর্বেই তথ্য সংগ্রহকারীদেরকে নিবিড় প্রশিক্ষণ প্রদান করা হয়েছে। তাছাড়া দক্ষ মাঠ ব্যবস্থাপনা ও নিবিড় পরিবীক্ষণ নিশ্চিত করার মাধ্যমে তথ্য সংগ্রহের মান নিয়ন্ত্রণ করা হয়েছে।

### ২.৫.১০ সংগৃহীত তথ্যের ব্যবস্থাপনা এবং বিশ্লেষণ

মাঠ পর্যায়ে তথ্য সংগ্রহের পর তথ্য সংগ্রহকারীগণ কর্তৃক প্রাথমিকভাবে মাঠ পর্যায়েই সংগৃহীত তথ্যসমূহের প্রয়োজনীয় ভুল-ত্রুটি সংশোধন করা হয়েছে এবং পরামর্শকের নিকট জমা দেয়া হয়েছে। পরামর্শক সমীক্ষা টিম কর্তৃক পূরণকৃত প্রশ্নপত্র/চেকলিস্ট পরীক্ষা করা হয়েছে এবং ভুল-ভ্রান্তি তথ্য সংগ্রহকারীদের মাধ্যমে সংশোধন করা হয়েছে এবং প্রয়োজনে মাঠ পর্যায় হতে পুনরায় যাচাই করা হয়েছে। এভাবে প্রাথমিকভাবে প্রয়োজনীয় পরীক্ষা-নিরীক্ষা শেষে সংগৃহীত তথ্যাদি ডেটাবেজ এর সাহায্যে এন্ট্রি করা হয়েছে এবং তথ্য বিশ্লেষণ কাজ সম্পন্ন করা হয়েছে।

### ২.৫.১১ প্রতিবেদন প্রস্তুত এবং দাখিলকরণ

মাঠ পর্যায়ের সংগৃহীত তথ্যসমূহের বিশ্লেষণ এবং নিবিড় পরিবীক্ষণের উদ্দেশ্যের সাথে সামঞ্জস্য রেখে সারণির এবং গ্রাফ/চার্টের মাধ্যমে তথ্যাদি উপস্থাপনের মাধ্যমে খসড়া প্রতিবেদন প্রণয়ন করা হয়েছে। উক্ত খসড়া প্রতিবেদন টেকনিক্যাল ও স্ট্রাকচারিং কমিটিতে পর্যালোচনা করে উপস্থাপন করে কমিটির পরামর্শ/সুপারিশের আলোকে খসড়া প্রতিবেদন সংশোধন পূর্বক জাতীয় কর্মশালায় উপস্থাপন করা হয়েছে। কর্মশালার ফিডব্যাক অন্তর্ভুক্ত করে প্রতিবেদন চূড়ান্ত করা হয়েছে।

### ২.৫.১২ স্থানীয় ও জাতীয় পর্যায়ে কর্মশালা

**স্থানীয় পর্যায়ে কর্মশালা :** আইএমইডি'র সাথে পরামর্শক্রমে স্থানীয় পর্যায়ে কর্মশালা নির্মাণাধীন অডিটরিয়াম ভবনের নীচতলার হল রুমে আয়োজন করা হয় যাতে আইএমইডি, প্রকল্প কর্মকর্তাবৃন্দ, গণগ্রন্থাগার অধিদপ্তরের কর্মকর্তা, গণপূর্ত বিভাগের সংশ্লিষ্ট প্রকৌশলী এবং ঠিকাদার প্রতিষ্ঠানের প্রতিনিধিগণ, সাংস্কৃতিক ব্যক্তিবর্গ, এলাকার গণ্যমান্য ব্যক্তিবর্গ, ব্যবসায়ী প্রতিনিধি, সুশীল সমাজের প্রতিনিধি, মসজিদের ইমামসহ অন্যান্য ব্যক্তিবর্গ অংশগ্রহণ করেন।

**জাতীয় পর্যায়ে কর্মশালা:** খসড়া চূড়ান্ত প্রতিবেদনে টেকনিক্যাল ও স্ট্রাকচারিং কমিটির ফিডব্যাক অন্তর্ভুক্ত করে আইএমইডি, প্রকল্প কর্মকর্তা ও জাতীয় পর্যায়ের স্টেকহোল্ডারদের নিয়ে আইএমইডি'তে একটি জাতীয় কর্মশালার আয়োজন করা হয়েছে যার মাধ্যমে তাদের চূড়ান্ত ফিডব্যাক গ্রহণ করা হয়েছে। কর্মশালার পরে ফিডব্যাক অন্তর্ভুক্ত করে প্রতিবেদন চূড়ান্ত করা হয়েছে।

## ২.৬ সময় ভিত্তিক কর্মপরিকল্পনা

নিবিড় পরিবীক্ষণ কার্যক্রমে পরামর্শক প্রতিষ্ঠানের সময় ভিত্তিক খসড়া কর্ম পরিকল্পনা নিম্নরূপঃ

ক্র নং	কাজের বিবরণ	পরামর্শক দলের দায়িত্বপ্রাপ্ত সদস্য	কার্যক্রমের সময় (মাস ভিত্তিক)							
			ফেব্রুয়ারী'২২	মার্চ'২২	এপ্রিল'২২	মে'২২	জুন'২২			
১	আইএমইডি ও প্রকল্প কর্তৃপক্ষের সঙ্গে বৈঠক	টিএল, সিই, পিএমও	■							
২	ডিপিপি/ আরডিপিপি, প্রকল্প তথ্য, মিটিং মিনিট স, রিপোর্ট ও অন্যান্য নথি পর্যালোচনাকরণ	টিএল, সিই, পিএমও	■							
৩	সমীক্ষার প্রশ্নপত্র/ চেকলিস্ট ও ছক প্রণয়ন	টিএল সিই, পিএমও		■						
৪	ইনসেপশন রিপোর্ট প্রণয়ন ও দাখিলকরণ	টিএল, সিই, পিএমও		■						
৫	টেকনিক্যাল কমিটির সুপারিশের আলোকে ইনসেপশন সংশোধন দাখিলকরণ	টিএল, সিই, পিএমও			■					
৬	স্টিয়ারিং কমিটির সুপারিশের আলোকে ইনসেপশন সংশোধন দাখিল করণ	টিএল, সিই, পিএমও			■					
৭	তথ্য সংগ্রহকারীদের প্রশিক্ষণ, মাঠ পর্যায়ে তথ্য- উপাত্ত সংগ্রহকরণ এবং প্রকল্প কার্যক্রম সরেজমিনে পর্যবেক্ষণ ও গুণগতমান যাচাইকরণ	টিএল, সিই, পিএমও, এফটি			■	■				
৮	উপাত্ত সংগ্রহ কার্যক্রমের তদারকিকরণ	টিএল, সিই, পিএমও			■	■				
৯	সাক্ষাৎকার (KII) & এফজিডি (FGD) পরিচালনা করা	টিএল, সিই, পিএমও, এফটি			■	■				
১০	স্থানীয় পর্যায়ে কর্মশালা আয়োজন/পরিচালনা করা	টিএল, পিএমও				■				
১১	সংগৃহীত উপাত্ত সম্পাদনাকরণ	টিএল, সিই, পিএমও				■	■			
১২	ডাটা এন্ট্রি ও যাচাইকরণ	টিএল, সিই, পিএমও				■	■			
১৩	টেবুলেসন সম্পন্ন করণ	পিএমও, টিসি					■			
১৪	ডাটা বিশ্লেষণ করণ	টিএল, সিই, পিএমও					■			
১৫	১ম খসড়া প্রতিবেদন প্রণয়ন ও দাখিল করণ	টিএল, সিই, পিএমও					■	■		
১৬	টেকনিক্যাল কমিটির সুপারিশের আলোকে খসড়া প্রতিবেদন সংশোধন ও দাখিলকরণ	টিএল, সিই, পিএমও						■		
১৭	স্টিয়ারিং কমিটির সুপারিশের আলোকে খসড়া প্রতিবেদন সংশোধন ও ২য় খসড়া প্রতিবেদন দাখিলকরণ	টিএল, সিই, পিএমও						■		
১৮	জাতীয় পর্যায়ের সেমিনারে চূড়ান্ত খসড়া প্রতিবেদন উপস্থাপন ও মতামত সংগ্রহকরণ	টিএল, সিই, পিএমও							■	
১৯	সেমিনারের মতামতের ভিত্তিতে খসড়া প্রতিবেদন চূড়ান্তকরণ ও চূড়ান্ত প্রতিবেদন দাখিল করণ	টিএল, সিই, পিএমও							■	
ক)	প্রারম্ভিক প্রতিবেদন প্রণয়ন ও দাখিল	টিএল, পিএমও, টিসি	▼							
খ)	১ম খসড়া প্রতিবেদন প্রণয়ন ও দাখিল	টিএল, সিই, পিএমও					▼			
গ)	২য় খসড়া প্রতিবেদন উপস্থাপন ও সংশোধন	টিএল, পিএমও						▼		
ঘ)	জাতীয় পর্যায়ের কর্মশালায় ২য় চূড়ান্ত প্রতিবেদন উপস্থাপন	টিএল, সিই, পিএমও							▼	
ঙ)	কর্মশালার মতামতের ভিত্তিতে খসড়া প্রতিবেদন চূড়ান্তকরণ	টিএল, সিই, পিএমও								▼
চ)	চূড়ান্ত প্রতিবেদন মুদ্রণ ও দাখিল	টিসি								▼

টিএল=টিম লিডার; সিই =সিভিল ইঞ্জিনিয়ার; পিএমও = প্রজেক্ট মনিটরিং অফিসার; এফটি =ফিল্ড টিম; টিসি = টিম কোঅর্ডিনেটর

## তৃতীয় অধ্যায় ফলাফল পর্যালোচনা

### ৩.১ প্রকল্পের অগ্রগতি পর্যালোচনা

৩.১.১ প্রকল্পের সার্বিক অগ্রগতিঃ মে, ২০২২ পর্যন্ত প্রকল্পের ক্রমপুঞ্জিত ভৌত অগ্রগতি ৬৩.০০% এবং আর্থিক অগ্রগতি ৫৭.৩০%। বিস্তারিত সারণি ৩.১ তে দেয়া হয়েছে।

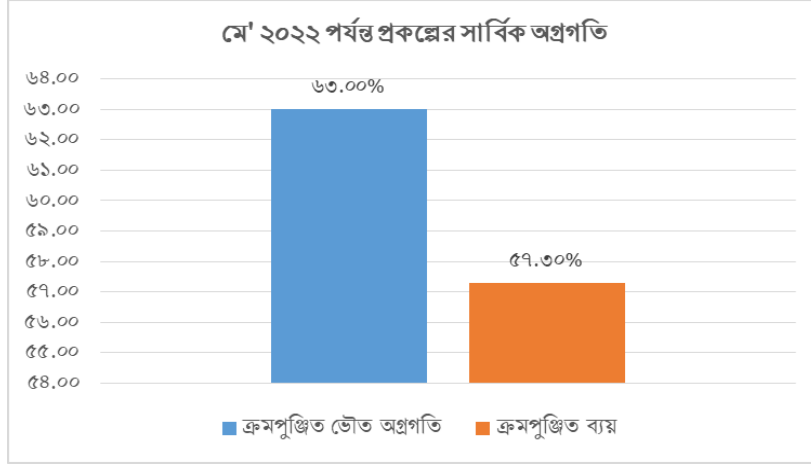

চিত্রঃ প্রকল্পের ক্রমপুঞ্জিত ভৌত ও আর্থিক অগ্রগতি

#### সারণি ৩.১.১ প্রকল্পের সার্বিক অগ্রগতি

(লক্ষ টাকায়)

ক্রঃ নং	মেয়াদকাল, মোট ব্যয়	এডিপি (মোট) বরাদ্দ: জিওবি(প্র:সা:)	আরেডিপিতে বরাদ্দ	মে /২০২২ পর্যন্ত (মোট) অবমুক্তি: জিওবি(সা:সা)	মে/২০২২ পর্যন্ত (মোট) ব্যয়: জিওবি(সা:সা)	মে/২০২২ পর্যন্ত ক্রমপুঞ্জিত ব্যয়	মে/২০২২ পর্যন্ত ক্রমপুঞ্জিত ভৌত অগ্রগতি (%)
১	২	৩		৪	৫	৬	৭
১.	০১ জানুয়ারি ১৮ হতে ডিসেম্বর ২২ ২৩২৫১.৯৪ লক্ষটাকা	৩৫০০.০০	৬৫০০.০০	৬৫০০.০০	৬৪০৩.২৭	১৩৩২৩.৩৯ (৫৭.৩০%)	৬৩.০০%

#### সারণি ৩.১.২ প্রকল্পের অর্থবছর ভিত্তিক বরাদ্দ, অর্থছাড় ও ব্যয়ের তুলনামূলক চিত্র

(লক্ষ টাকায়)

অর্থবছর	প্রাক্কলিত ব্যয় (ডিপিপি অনুযায়ী)	প্রাক্কলিত ব্যয় (আরেডিপিপি অনুযায়ী)	এডিপি বরাদ্দ	অর্থ ছাড়	ব্যয় (এডিপি বরাদ্দ তুলনায় %)	ডিপিপি/ আরডিপিপি সংস্থানের বিপরীতে ব্যয়ের হার
২০১৭-১৮	৯৩.৫৯	০.০০	৪০.০০	৪০.০০	০.০০ (০.০০%)	০.০০% (ডিপিপি সংস্থানের বিপরীতে)
২০১৮-১৯	১০৯৮২.২৫	৮১১.৯২	৮৫০.০০	৮৫০.০০	৮১১.৯২ (৯৫.৫২%)	৭.৩৯% (ডিপিপি সংস্থানের বিপরীতে)
২০১৯-২০	১১২৭৫.২১	১৫৪৪.৭৬	৩৫৭১.০০	৩৫৭১.০০	১৫৪৪.৭৬ (৪৩.২৬%)	১৩.৭০% (ডিপিপি সংস্থানের বিপরীতে)
২০২০-২১	৯০০.৮৯	৪৫৬৬.৪৪	৬১১০.০০	৪৫৮১.০০	৪৫৬৬.৪৪ (৭৪.৬৯%)	৯৯.৯৩% (আরেডিপিপি সংস্থানের বিপরীতে)
২০২১-২২	-	৬৫০০.০০	৬৫০০.০০	৬৫০০.০০	৬৪০৩.২৭	৯৮.৫১% (আরেডিপিপি)

					(মে ২০২২ পর্যন্ত ৯৮.৫১%)	সংস্থানের বিপরীতে)
২০২২-২৩	-	১৪৭১৬.৫৬	-	-	-	
<b>মোট</b>	<b>২৩২৫১.৯৪</b>	<b>২৮১৩৯.৪৮</b>	<b>১৭০৭১.০০</b>	<b>১৫৫৪২.০০</b>	<b>১৩৩২৩.৩৯</b> (৭৮.০৫%)	<b>৫৭.৩০% (ডিপিপি/ সংস্থানের বিপরীতে)</b>

প্রকল্প বাস্তবায়নের প্রথম বছর অর্থাৎ ২০১৭-১৮ অর্থবছরে মূল ডিপিপি অনুযায়ী লক্ষ্যমাত্রা ছিল ৯৩.৫৯ লক্ষ টাকা কিন্তু ডিপিপি সংস্থানের বিপরীতে কোন ব্যয় করা সম্ভব হয়নি। প্রকল্প বাস্তবায়নের দ্বিতীয় বছর অর্থাৎ ২০১৮-১৯ অর্থবছরে মূল ডিপিপি অনুযায়ী লক্ষ্যমাত্রা ছিল ১০৯৮২.২৫ লক্ষ টাকা এবং ৮১১.৯২ লক্ষ টাকা ব্যয় করা সম্ভব হয়েছে যা লক্ষ্যমাত্রার (৭.৩৯%)। প্রকল্প বাস্তবায়নের তৃতীয় বছর অর্থাৎ ২০১৯-২০ অর্থবছরে মূল ডিপিপি অনুযায়ী লক্ষ্যমাত্রা ছিল ১১২৭৫.২১ লক্ষ টাকা এবং ১৫৪৪.৭৬ লক্ষ টাকা ব্যয় করা সম্ভব হয়েছে যা লক্ষ্যমাত্রার (১৩.৭০%)। প্রকল্প বাস্তবায়নের ২০২০-২১ অর্থবছরে আরডিপিপি অনুযায়ী লক্ষ্যমাত্রা ছিল ৪৫৬৬.৪৪ লক্ষ টাকা এবং ৪৫৬৩.৪৪ লক্ষ টাকা ব্যয় করা সম্ভব হয়েছে যা আরডিপিপি'র লক্ষ্যমাত্রার (৯৯.৯৩%) এবং ২০২১-২২ অর্থবছরে আরডিপিপি অনুযায়ী লক্ষ্যমাত্রা ছিল ৬৫০০.০০ লক্ষ টাকা এবং মে'২০২২ পর্যন্ত ৬৪০৩.২৭ লক্ষ টাকা ব্যয় করা সম্ভব হয়েছে যা আরডিপিপি'র লক্ষ্যমাত্রার (৯৮.৫১%)।

প্রকল্পের অর্থবছর ভিত্তিক ডিপিপি/ আরডিপিপি'র সংস্থান, অর্থবরাদ্দ, অর্থছাড় ও বাস্তবায়ন পর্যালোচনায় দেখা যায় যে, মে ২০২২ পর্যন্ত মোট ১৩৩২৩.৩৯ লক্ষ টাকা ব্যয় করা সম্ভব হয়েছে যা লক্ষ্যমাত্রার মাত্র ৫৭.৩০%।

সারণি- ৩.১.৩ প্রকল্পের প্রধান প্রধান কার্যক্রমের লক্ষ্যমাত্রা ও অগ্রগতি

(লক্ষ টাকায়)

ক্রঃ	অঙ্কের নাম	প্রাক্কলিত ব্যয়	জুন ২০২১ পর্যন্ত অর্জন		চলতি বছরের (২০২১-২২) লক্ষ্যমাত্রা		চলতি বছরের মে/২০২২ মাস পর্যন্ত অগ্রগতি		মে/২০২২ মাস পর্যন্ত ক্রমপুঞ্জিত অগ্রগতি	
			আর্থিক	ভৌত	আর্থিক	ভৌত (উপাদানের%)	আর্থিক	ভৌত (উপাদানের%)	আর্থিক	ভৌত (উপাদানের%)
১	মোট রাজস্ব	৩০২.১৬	১১৬.১৭	০.৬৮	১১০	০.৪৭	১৩.৩৭	০.০৫	১২৯.৫৪	০.৭৩
২	যানবাহন	৩১	৩১	০.১৩	০	০	০	০	৩১.০০	০.১৩
৩	কম্পিউটার সামগ্রী	৯৮.৩৫	১.৫	০	০	০	০	০	১.৫০	০
৪	অফিস সরঞ্জাম	১৬৪.৩৫	১.৬২	০	০	০	০	০	১.৬২	০
৫	আসবাবপত্র (বই সমর্থন সহ)	১৩৪.০৭	০	০	৫০	০.২২	০	০	০.০০	০
৬	টেলিযোগাযোগ	০.২	০	০	০.২	০	০	০	০.০০	০
৭	অফিস ভবন নির্মাণ	২১৭৭৮.৩৭	৬৭৬৯.৮৩	২৯.১১	৩৩৩৯.৮	১৪.৩৬	৬৩৮৯.৯	২৭.৪৮	১৩১৫৯.৭৩	৫৬.৫৯
৮	ভাস্কর্য নির্মাণ	৭৫	০	০	০	০	০	০	০.০০	০
৯	মোট মূলধন	২২২৮১.৩	৬৮০৩.৯৫	২৯.২৪	৩৩৯০	১৪.৫৮	৬৩৮৯.৯	২৭.৪৮	১৩১৯৩.৮৫	৫৬.৭২
শারীরিক আকস্মিকতা মূলধন খরচের ১%		২২২.৮১	০	০	০	০	০	০	০.০০	০
গ্রাইস কন্টিনজেন্সি মূলধন খরচের ২%		৪৪৫.৬৩	০	০	০	০	০	০	০.০০	০
সর্বমোট		২৩২৫১.৯৪	৬৯২০.১২	২৯.৯২	৩৫০০	১৫.০৪	৬৪০৩.২৭	২৭.৫৩	১৩৩২৩.৩৯	৫৭.৩০

উৎস: প্রকল্প পরিচালকের কার্যালয়

## প্রকল্পের পূর্তকাজ/ অবকাঠামো নির্মাণ কাজের অগ্রগতিঃ

প্রকল্পের অবকাঠামোর কম্পোনেন্ট অনুযায়ী বাস্তবায়ন অগ্রগতি নিম্নে তুলে ধরা হলো-

### **১. গ্রন্থাগার ভবন নির্মাণ**

গ্রন্থাগার ভবনের (১৬ তলা ভিত্তিসহ ১টি বেসমেন্টসহ ১৫তলা বিশিষ্ট) সকল ফ্লোরের ছাদ ঢালাই সম্পন্ন হয়েছে এবং ভবনে দরজার কাঠের ফ্রেম, গ্রিল স্থাপন, ইলেকট্রিক্যাল অয়ারিং, প্লাস্টিং, স্যানিটারী এবং অন্যান্য ফিনিশিং কাজ চলমান রয়েছে। ভবনের আভ্যন্তরীণ শেয়ার ওয়াল, পার্টিসন ওয়াল এর কাজ চলমান রয়েছে এবং ভবনের উপর জলাধার নির্মাণ এর আরসিসি কাজ সম্পন্ন হয়েছে। ভবনটিতে ওঠা-নামার জন্য ৩টি লিফট এর সংস্থান রয়েছে কিন্তু অদ্যাবধি লিফট স্থাপনের কার্যক্রম শুরু হয়নি। ৩টি লিফট এর প্রতিটি ১০০০ কেজি ধারণ ক্ষমতা সম্পন্ন হবে। এছাড়াও ভবনটিতে ওঠা-নামার জন্য ভবনের দুই পাশে ২টি সিঁড়ি রয়েছে।

গ্রন্থাগার ভবনের বেজমেন্ট এ পার্কিং, বই প্রসেসিং, ডিজিটাইলেশন, লেভেলিং, সেপটিক ট্যাংক এর সংস্থান রাখা হয়েছে। নিচ তলায় পার্কিং, অফিস স্পেস, রিসিপশন, ২য় ও ৩য় তলায় অফিস ও কনফারেন্স রুম, ৪র্থ ও ৫ম তলায় সাধারণ লাইব্রেরি, ৬ষ্ঠ তলায় শিশু লাইব্রেরি, ৭ম তলায় প্রতিবন্ধীদের লাইব্রেরি ও ক্যাফেটেরিয়া, ৮ম তলায় নিউজ পেপার লাইব্রেরি ও ক্যাফেটেরিয়া, ৯ম ও ১০ম তলায় রেফারেন্স লাইব্রেরি এবং ১১তম তলায় সাইন্স লাইব্রেরি স্থাপন করা হচ্ছে। এছাড়াও ভবনের ১২তম তলায় প্রশিক্ষণ ইউনিট, ১৩তম তলায় আইসিটি ইউনিটসহ ১৫তম তলায় রেষ্ট হাউজ স্থাপনের কাজ চলছে। মে' ২০২২ পর্যন্ত ভবনটির ভৌত অগ্রগতি ৬৫.০%।



চিত্রঃ নির্মাণাধীন গ্রন্থাগার ভবন

### **২. অভিটোরিয়াম ভবন নির্মাণ**

অভিটোরিয়াম ভবনের (৯ তলা ভিত্তিসহ ১টি বেসমেন্টসহ ০৮তলা বিশিষ্ট) সকল ফ্লোরের ছাদ ঢালাই সম্পন্ন হয়েছে এবং ভবনে দরজার কাঠের ফ্রেম, গ্রিল স্থাপন, ইলেকট্রিক্যাল অয়ারিং, প্লাস্টিং, স্যানিটারী এবং অন্যান্য ফিনিশিং কাজ চলমান রয়েছে। ভবনের আভ্যন্তরীণ শেয়ার ওয়াল, পার্টিসন ওয়াল এর কাজ সম্পন্ন হয়েছে এবং ভবনের উপর জলাধার নির্মাণ এর আরসিসি কাজ সম্পন্ন হয়েছে। ভবনটিতে ওঠা-নামার জন্য ৬টি লিফট এর সংস্থান রয়েছে কিন্তু অদ্যাবধি লিফট স্থাপনের কার্যক্রম শুরু হয়নি। ৬টি লিফট এর মধ্যে ২টি ১২৫০ কেজি ধারণ ক্ষমতার এবং অবশিষ্ট ৪টির প্রতিটি ১০০০ কেজি ধারণ ক্ষমতা সম্পন্ন লিফট স্থাপন করা হবে। এছাড়াও ভবনটিতে ওঠা-নামার জন্য ভবনের দুই পাশে ২ টি সিঁড়ি রয়েছে।

অডিটরিয়াম ভবনের বেজমেন্ট এ কার পার্কিং, ওয়াটার রিজার্ভার, ই/এম রুম এবং নীচতলায় ১০০ জন ও ২০০ জন ধারণ ক্ষমতা সম্পন্ন সেমিনার হল এবং সাবস্টেশন রুমের সংস্থান রয়েছে। ভবনটির ২য় তলায় ৩৫০ জন ধারণ ক্ষমতা সম্পন্ন এক্সপেরিমেন্টাল থিয়েটার হল, রিহার্সেল রুম ও মেকআপ রুম, ৩য় তলায় এয়ার হাইড্রোলিক ইউনিট ও ওপেন এক্সিভিশন লবি এবং ৪র্থ তলায় ৯০০ জন ধারণ ক্ষমতা সম্পন্ন মূল অডিটরিয়াম হল, রিহার্সেল রুম, ভিআইপি রুম, মেকআপ রুম, লাউঞ্জ এবং ৫ম তলায় কন্টোল রুম ও রিহার্সেল রুম, ৬ষ্ঠ তলায় মেজানাইন ফ্লোর ও রিহার্সেল রুম, ৭ম তলায় রিহার্সেল রুম ও রেস্ট রুম এবং ৮ম তলায় ডরমেটরি, রিহার্সেল রুম ইত্যাদি স্থাপন করা হচ্ছে। মে' ২০২২ পর্যন্ত ভবনটির ভৌত অগ্রগতি ৬৮.০%।



চিত্রঃ নির্মাণাধীন অডিটরিয়াম ভবন

### ৩. পাবলিক প্লাজা নির্মাণ

পাবলিক প্লাজার রাস্তার উত্তর অংশে ১টি বেসমেন্ট ও ১ম তলার আংশিক ছাদ ঢালাই সম্পন্ন হয়েছে এবং রাস্তার দক্ষিণ অংশে ম্যাট ফাউন্ডেশন এর কাজ সমাপ্ত হয়েছে এবং বেসমেন্ট এর কাজ চলমান রয়েছে। পাবলিক প্লাজার বেজমেন্ট এ পার্কিং, নীচতলায় পার্কিং ও গার্ড রুম এবং উপরে পাবলিক প্লাজা। মে' ২০২২ পর্যন্ত প্লাজাটির ভৌত অগ্রগতি ২৭.০%।

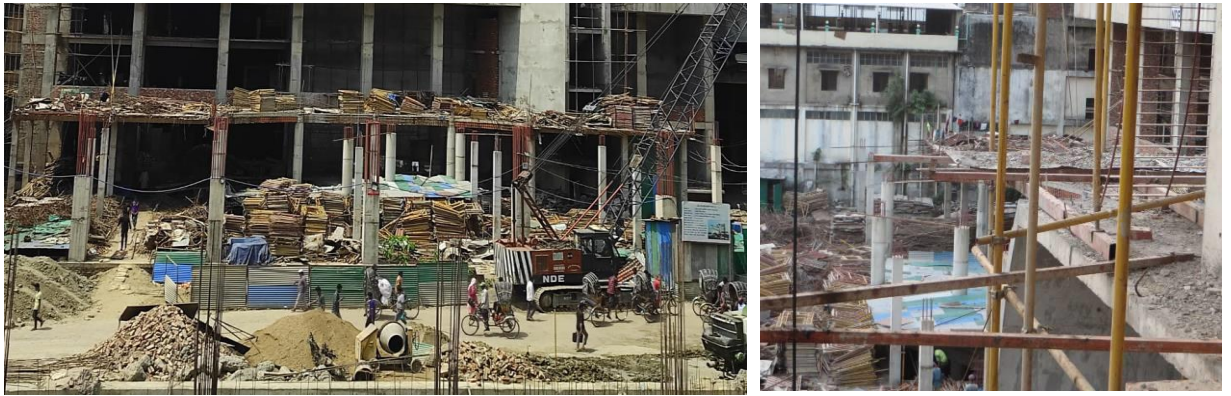

চিত্রঃ নির্মাণাধীন পাবলিক প্লাজা

### ৪. শহীদ মিনার ও মঞ্চ নির্মাণ

নির্মাণাধীন মঞ্চ ও শহীদ মিনারের ম্যাট ফাউন্ডেশন এর কাজ সম্পন্ন হয়েছে এবং বেসমেন্ট এর কাজ চলমান রয়েছে। বেইজমেন্ট এ পার্কিং ও মেকআপ রুম, নীচতলায় ওপেন এয়ার থিয়েটার, পুকুর, পার্কিং এবং নীচ তলার উপরে মূল শহীদ মিনার, পাশে মঞ্চ নির্মিত হচ্ছে। মে' ২০২২ পর্যন্ত এর ভৌত অগ্রগতি ২০.০%।



চিত্রঃ নির্মাণাধীন শহীদ মিনার ও মঞ্চ

#### ৫. উন্মুক্ত থিয়েটার নির্মাণ

শহীদ মিনারের পাশে উন্মুক্ত থিয়েটার এবং গ্যালারি নির্মাণের কাজ চলমান রয়েছে। উন্মুক্ত থিয়েটারের ম্যাট ফাউন্ডেশন এর কাজ সম্পন্ন হয়েছে এবং বেসমেন্ট এর কাজ চলমান রয়েছে। মে' ২০২২ পর্যন্ত এর ভৌত অগ্রগতি ২০.০%।

#### ৬. ভবনের উপর জলাধার নির্মাণ ও পাম্প হাউজ নির্মাণ

ভবনের উপর জলাধার নির্মাণ এর আরসিসি কাজ সম্পন্ন হয়েছে। মে' ২০২২ পর্যন্ত এর ভৌত অগ্রগতি ৮০.০%।

#### ৭. ভূগর্ভস্থ জলাধার নির্মাণ

অডিটোরিয়াম ভবনের ভূগর্ভস্থ জলাধার নির্মাণ এর আরসিসি কাজ সম্পন্ন হয়েছে। মে' ২০২২ পর্যন্ত এর ভৌত অগ্রগতি ৯০.০%।

#### ৮. সঞ্চালন লাইন সহ ভূগর্ভস্থ গভীর নলকূপ স্থাপন

সঞ্চালন লাইন সহ ভূগর্ভস্থ গভীর নলকূপ স্থাপন কাজ শুরু হয়নি।

#### ৯. অগ্নিনির্বাপক সরবরাহ ও সংযোজন

অগ্নিনির্বাপক সরবরাহ ও সংযোজন পণ্যের চুক্তি বিগত ৩০.০৩.২০২২ তারিখে সম্পাদিত হয়েছে। অদ্যাবধি সংযোজনের কাজ শুরু হয়নি।

#### ১০. এয়ারকুলার সরবরাহ ও সংযোজন

এয়ারকুলার সরবরাহ ও সংযোজন (৯৭৩ টন) ক্রয়ের জন্য বিগত ২৩/০৩/২০২২ তারিখে ২য় বার পুনঃদরপত্র আহ্বান করা হয় এবং ০৭.০৪.২০২২ তারিখে দরপত্র উন্মুক্ত করা হলেও ৩১ মে পর্যন্ত দরপত্র মূল্যায়ন সম্পন্ন হয়নি।

#### ১০. সয়েল ইনভেস্টিগেশন/ডিজিটাল সার্ভে/পিডিএ টেস্ট/ টেস্টিং ম্যাটেরিয়ালস

সয়েল ইনভেস্টিগেশন, ডিজিটাল সার্ভে, পিডিএ টেস্ট করা হয়েছে। ম্যাটেরিয়ালস টেস্টিং চলমান রয়েছে। ভৌত অগ্রগতি ৫০.০%।

প্রকল্পের আওতায় অন্যান্য কাজ যেমন- ভাস্কর্য ও গার্ডেন নির্মাণ, পয়ঃ নিষ্কাশন ডেঁন এবং সীমানা প্রাচীর নির্মাণ, ফলস সিলিং ও বিটি ভিনিয়ার্ড ওয়াল প্যানেল রং, মিলনায়তনের একুইস্টিক কাজ, আরবারিকালচার/ ল্যান্ডস্কেপিং এবং কনফারেন্স টেবিল ও চেয়ার সরবরাহ ইত্যাদি আরডিপিপি অনুমোদন সাপেক্ষে দরপত্র আহ্বান করা হবে বলে জানা গিয়েছে। প্রকল্পের আওতায় নির্মাণাধীন অবকাঠামোর মে' ২০২২ পর্যন্ত সার্বিক ভৌত অগ্রগতি ৬৩.০%।



## ৩.২ ডিপিপি অনুসারে ক্রয় পরিকল্পনা ও প্রকৃত অবস্থা পর্যালোচনা

### ৩.২.১ প্রকল্পের পণ্য ক্রয় পর্যালোচনা

পর্যালোচনায় দেখা যায় যে, প্রকল্পের পণ্য ক্রয় পিডি অফিস এবং গণপূর্ত অধিদপ্তর (পিডব্লিউডি) কর্তৃক করা হয়েছে। ডিপিপিতে উল্লিখিত ক্রয় পরিকল্পনায় প্রকল্পের পণ্য ক্রয়ের মোট ৮টি প্যাকেজের মধ্যে পিডি অফিস কর্তৃক মাত্র ১টিতে সম্পূর্ণ ক্রয় এবং ৫টি প্যাকেজের আংশিক পণ্য ক্রয় করা হয়েছে এবং এরমধ্যে ৩টি প্যাকেজে উন্মুক্ত দরপত্র পদ্ধতির স্থলে কোটেশনের মাধ্যমে ক্রয় করা হয়েছে। এতে ডিপিপির পরিকল্পনার ব্যত্যয় হয়েছে তবে পর্যবেক্ষণে দেখা যায় যে, আংশিক পণ্য ক্রয়ের ব্যয় সীমা অনধিক ৫ লক্ষ টাকা হাওয়ায় উক্ত পণ্য প্যাকজগুলোর ক্রয় হোপ (HOPE) এর অনুমোদন ক্রমে কোটেশনের মাধ্যমে সম্পন্ন করা হয়। পর্যালোচনায় দেখা যায় যে, প্রকল্পের পূর্তকাজ বিলম্বিত হওয়ায় অবশিষ্ট ২টি প্যাকেজের দরপত্র আহ্বান করা হয়নি। গণপূর্ত অধিদপ্তর (পিডব্লিউডি) কর্তৃক পণ্য ক্রয়ে ২০টি প্যাকেজের মধ্যে মাত্র ২টি প্যাকেজে চুক্তি সাক্ষরিত হয়েছে এবং ১টি প্যাকেজের দরপত্র আহ্বান করা হয়েছে, অবশিষ্ট ১৭টি প্যাকেজের দরপত্র আহ্বান করা হয়নি। বিস্তারিত সারণি-৩.২ ও সারণি-৩.৪ এ দেয়া হয়েছে।

### ৩.২.২ প্রকল্পের কার্য ক্রয় পর্যালোচনা

ডিপিপিতে উল্লিখিত ক্রয় পরিকল্পনায় প্রকল্পের কার্য ক্রয় গণপূর্ত অধিদপ্তর (পিডব্লিউডি) কর্তৃক করা হয়েছে। প্রকল্পের কার্য (সিভিল) সংক্রান্ত মোট ১৭টি প্যাকেজের মধ্যে ১০টি প্যাকেজের কাজ এবং পূর্তকাজ (ই/এম) ২০ টি পণ্য প্যাকেজের মধ্যে ০১টি প্যাকেজসহ (লিফট) মোট ১১টি প্যাকেজের সমন্বয়ে ০১টি প্যাকেজ তৈরী করে [যার নং *EE-04(SD-1) of 2016-16*] গণপূর্ত অধিদপ্তর কর্তৃক দরপত্র আহ্বান করতঃ CCGP এর অনুমোদনক্রমে ওটিএম পদ্ধতিতে ১টি টেন্ডার এর মাধ্যমে ক্রয় করা হয়েছে। অবশিষ্ট ৭ টি প্যাকেজের দরপত্র আহ্বান করা হয়নি। বিস্তারিত সারণি- ৩.৩ ও ৩.৪ এ দেয়া হয়েছে।

## সারণি- ৩.২

## প্রকল্পের ক্রয় পরিকল্পনা (পণ্য ক্রয়) পর্যালোচনা

(লক্ষ টাকায়)

প্যাকেজ এবং জিডি নং	প্যাকেজের বর্ণনা (পণ্য)	একক	পরিমাণ	ক্রয় পদ্ধতি এবং ধরণ	ক্রয় অনুমোদনকারী কর্তৃপক্ষ	অর্থের উৎস	প্রাক্কলিত ব্যয়	সম্ভাব্য তারিখ			প্রকৃত তারিখ			মন্তব্য	
								প্রাক-যোগ্যতা আস্থান(যদি থাকে)	দরপত্র আহ্বান	চুক্তি স্বাক্ষর	চুক্তি অনুযায়ী সম্পাদনের শেষ তারিখ	দরপত্র আহ্বান	চুক্তি স্বাক্ষর		চুক্তি অনুযায়ী সম্পাদনের শেষ তারিখ
১	২	৩	৪	৫	৬	৭	৮	৯	১০	১১	১২	১৩	১৪	১৫	১৬
জিডি-০১	স্টেশনারি, সিলস ও স্ট্যাম্প	থোক	থোক	আর এফকিউ পদ্ধতি	প্রকল্প পরিচালক	জিওবি	০.৫০	-	০১.০১.২০১৮	১১.১২.২০১৮	১১.১০.২০২০			ক্রয় সম্পাদন জুন ২০২০	বিভিন্ন সময়ে খুচরা ক্রয়
জিডি-০২	বই পত্র ও সামগ্রী ক্রয়	থোক	থোক	উন্মুক্ত দরপত্র পদ্ধতি	প্রকল্প পরিচালক	জিওবি	২৫.০০	-	১৯.০৮.২০১৯	০১.১১.২০১৯	৩০.০৫.২০২০			জুন ২০২০ (আংশিক)	ওটিএম এর স্থলে কোটেশনে ক্রয় ৪.০০ লক্ষ টাকা
জিডি-০৩	ব্যবহার্য সামগ্রী ক্রয়	থোক	থোক	আরএফকিউ পদ্ধতি	প্রকল্প পরিচালক	জিওবি	০.৫০	-	১৫.০১.২০১৮	২১.০২.২০১৯	১১.১০.২০২০			জুন ২০২০ (আংশিক)	বিভিন্ন সময়ে খুচরা ক্রয়
জিডি-০৪	কম্পিউটার ও যন্ত্রাংশ	সংখ্যা	৮৯	উন্মুক্ত দরপত্র পদ্ধতি	প্রকল্প পরিচালক	জিওবি	৯৮.৩৫	-	২১.০১.২০১৮	১১.০৩.২০১৯	৩০.০৫.২০১৯			জুন ২০২০ (আংশিক)	ওটিএম এর স্থলে কোটেশনে ক্র ১.৫০ (এক লক্ষ টাকা)
জিডি-০৫	অফিস সরঞ্জাম	সংখ্যা	৩৪	উন্মুক্ত দরপত্র পদ্ধতি	প্রকল্প পরিচালক	জিওবি	১৬৪.৩৫	-	২১.০১.২০১৮	১১.০৩.২০১৯	৩০.০৫.২০১৯			জুন ২০২০ (আংশিক)	ওটিএম এর স্থলে কোটেশনে ক্র ১.৫০ (এক লক্ষ টাকা)
জিডি-০৬	আসবাবপত্র (স্টিলের বুক সাপোর্টসহ)	সংখ্যা	১০৮২	উন্মুক্ত দরপত্র পদ্ধতি	প্রকল্প পরিচালক	জিওবি	১৩৪.০৭	-	১৯.১০.২০১৯	১১.০২.২০২০	৩১.০৯.২০২০	-	-	-	দরপত্র আহ্বান করা হয়নি
জিডি-০৭	টেলিযোগাযোগ সামগ্রী	সংখ্যা	০৪	ডিপিএম পদ্ধতি	প্রকল্প পরিচালক	জিওবি	০.২০	-	১৯.০১.২০১৮	২৯.০৩.২০১৮	৩০.০৫.২০১৮	-	-	-	দরপত্র আহ্বান করা হয়নি
জিডি-০৮	যানবাহন ক্রয় (কার)	সংখ্যা	০১	উন্মুক্ত দরপত্র পদ্ধতি	প্রকল্প পরিচালক	জিওবি	৩১.০০	-	০২.০১.২০১৮		৩০.০৪.২০১৮	প্রগতি থেকে ক্রয়		১৮/০৪/২০১৯	ব্যত্যয় ঘটেনি
	<b>সর্বমোট ক্রয় মূল্য</b>						<b>৪৫৩.৯৭</b>								

উৎস: ডিপিপি এবং পিডি অফিস

সারণি- ৩.৩ প্রকল্পের কার্যক্রম পরিকল্পনা পর্যালোচনা

প্যাকেজ এবং জিডি নং	প্যাকেজের বর্ণনা (কার্য)	একক	পরিমাণ	ক্রয়পদ্ধতি এবং ধরণ	ক্রয় অনুমোদনকারী কর্তৃপক্ষ	অর্থের উৎস	প্রাক্কলিত ব্যয়	প্রাক-যোগ্যতা আহ্বান (যদি থাকে)	সম্ভাব্যতারিখ			প্রকৃত তারিখ			মন্তব্য
									দরপত্র আহ্বান	চুক্তিস্বাক্ষর	চুক্তি অনুযায়ী সম্পাদনের শেষ তারিখ	দরপত্র আহ্বান	চুক্তিস্বাক্ষর	চুক্তি অনুযায়ী সম্পাদনের শেষ তারিখ	
১	২	৩	৪	৫	৬	৭	৮	৯	১০	১১	১২	১৩	১৪	১৫	১৬
W(PWD)/PB-01	গ্রন্থাগার ভবন নির্মাণ	বর্গমিটার	১৫২১২.২৮	উন্মুক্ত দরপত্র পদ্ধতি	মন্ত্রনালয়	জিওবি	৫৭১৩.১৩	প্রযোজ্য নয়	০৭.০১.২০১৮	১৭.০২.২০১৮	১৫.০৩.২০২০	১৫.০২.২০১৮	২৭.০৮.২০১৮	২৬.০৮.২০২০	পরিকল্পিত সময়ে হয়নি
W(PWD)/PB-02	মিলনায়তন ভবন নির্মাণ	বর্গমিটার	১৪৪৯৩.২২	উন্মুক্ত দরপত্র পদ্ধতি	মন্ত্রনালয়	জিওবি	৬১৮২.৭৯	প্রযোজ্য নয়	১৮.০১.২০১৮	২১.০৩.২০১৮	২১.০৬.২০২০	১৫.০২.২০১৮	২৭.০৮.২০১৮	২৬.০৮.২০২০	পরিকল্পিত সময়ে হয়নি
W(PWD)/PB-03	পাবলিক প্লাজা নির্মাণ	বর্গমিটার	৭৪১৩.৬০	উন্মুক্ত দরপত্র পদ্ধতি	এসই পিডব্লিউডি	জিওবি	২৯১৭.৪৩	প্রযোজ্য নয়	১৫.০২.২০১৮	২৫.০৩.২০১৮	১৫.০৬.২০২০	১৫.০২.২০১৮	২৭.০৮.২০১৮	২৬.০৮.২০২০	পরিকল্পিত সময়ে হয়নি
W(PWD)/PB-04	ফুড গার্ডেন নির্মাণ	বর্গমিটার	৪৪৫.৯৩	উন্মুক্ত দরপত্র পদ্ধতি	সিই পিডব্লিউডি	জিওবি	২২৪.৯৯	প্রযোজ্য নয়	০৩.০৩.২০১৮	০৯.০৫.২০১৮	২০.০৬.২০২০	১৫.০২.২০১৮	২৭.০৮.২০১৮	২৬.০৮.২০২০	পরিকল্পিত সময়ে হয়নি
W(PWD)/PB-05	ক্যাফে ভবন নির্মাণ	বর্গমিটার	৩১৫.৮৬	উন্মুক্ত দরপত্র পদ্ধতি	এসই পিডব্লিউডি	জিওবি	১২৩.৫৪	প্রযোজ্য নয়	১২.০৩.২০১৮	০৯.০৫.২০১৮	২২.০৫.২০১৯	১৫.০২.২০১৮	২৭.০৮.২০১৮	২৬.০৮.২০২০	পরিকল্পিত সময়ে হয়নি
W(PWD)/PB-06	মঞ্চ নির্মাণ	বর্গমিটার	১০৯.১৬	উন্মুক্ত দরপত্র পদ্ধতি	এসই পিডব্লিউডি	জিওবি	২৯.১৮	প্রযোজ্য নয়	১০.০৮.২০১৮	০৯.০৬.২০১৮	০৯.০৫.২০১৯	১৫.০২.২০১৮	২৭.০৮.২০১৮	২৬.০৮.২০২০	পরিকল্পিত সময়ে হয়নি
W(PWD)/PB-07	উন্মুক্ত থিয়েটার নির্মাণ	বর্গমিটার	৯৯৯৬.২৮	উন্মুক্ত দরপত্র পদ্ধতি	এসই পিডব্লিউডি	জিওবি	৪৪৭.২৫	প্রযোজ্য নয়	০৪.০৬.২০১৮	০৪.০৮.২০১৮	০৪.০৫.২০১৯	১৫.০২.২০১৮	২৭.০৮.২০১৮	২৬.০৮.২০২০	পরিকল্পিত সময়ে হয়নি
W(PWD)/PB-08	মসজিদ ও মার্কেট নির্মাণ	বর্গমিটার	৪০২২.৬৭	উন্মুক্ত দরপত্র পদ্ধতি	এসই পিডব্লিউডি	জিওবি	১৩৬৫.৩৬	প্রযোজ্য নয়	০৫.১১.২০১৮	১৫.০১.২০১৮	০১.১১.২০২০	-	-	-	-
W(PWD)/PB-09	ভাস্কর্য ও গার্ডেন নির্মাণ	বর্গমিটার	১১৪২.৭০	উন্মুক্ত দরপত্র পদ্ধতি	এসই পিডব্লিউডি	জিওবি	৩০৯.১৯	প্রযোজ্য নয়	১৩.৮.২০১৯	১০.০১.২০১৮	০৫.০৪.২০২০	-	-	-	দরপত্র আহ্বান করা হয়নি
W(PWD)/PB-10	ভবনের উপরের জলাধার নির্মাণ ও পাম্প হাউজ নির্মাণ	বর্গমিটার	৩১১.২২	উন্মুক্ত দরপত্র পদ্ধতি	এসই পিডব্লিউডি	জিওবি	২৪.৮১	প্রযোজ্য নয়	০৮.১০.২০১৮	০৮.০১.২০১৯	০৮.০৬.২০২০	১৫.০২.২০১৮	২৭.০৮.২০১৮	২৬.০৮.২০২০	পরিকল্পিত সময়ে হয়নি
W(PWD)/PB-11	ভূ-গর্ভস্থ জলাধার নির্মাণ	গ্যালন	১০০০০০.০০	উন্মুক্ত দরপত্র পদ্ধতি	এসই পিডব্লিউডি	জিওবি	৭১.০০	প্রযোজ্য নয়	১৮.০১.২০১৮	০৯.০৩.২০১৮	০৯.১২.২০১৯	১৫.০২.২০১৮	২৭.০৮.২০১৮	২৬.০৮.২০২০	পরিকল্পিত সময়ে হয়নি
W(PWD)/PB-12	সঞ্চালন লাইনসহ ভূ-গর্ভস্থ গভীর নলকূপ স্থাপন	কাজের সংখ্যা	১.০০	উন্মুক্ত দরপত্র পদ্ধতি	এসই পিডব্লিউডি	জিওবি	৬৩.০২	প্রযোজ্য নয়	০৭.০২.২০১৮	১৭.০৪.২০১৮	১৫.০৪.২০১৯	১৫.০২.২০১৮	২৭.০৮.২০১৮	২৬.০৮.২০২০	পরিকল্পিত সময়ে হয়নি
W(PWD)/PB-13	পয়ঃনিষ্কাশন ড্রেন এবং সীমানা প্রাচীর নির্মাণ	আরএম	৬৩৮.২২	উন্মুক্ত দরপত্র পদ্ধতি	এক্সইএন পিডব্লিউডি	জিওবি	৫০.৯৫	প্রযোজ্য নয়	২২.০১.২০১৯	২২.০৪.২০১৯	২১.১২.২০২০	-	-	-	দরপত্র আহ্বান করা হয়নি

প্যাকেজ এবং জিডি নং	প্যাকেজের বর্ণনা (কার্য)	একক	পরিমাণ	ক্রয়পদ্ধতি এবং ধরণ	ক্রয় অনুমোদনকারী কর্তৃপক্ষ	অর্থের উৎস	প্রাক্কলিত ব্যয়	প্রাক-যোগ্যতা আহ্বান (যদি থাকে)	সম্ভাব্যতারিখ			প্রকৃত তারিখ			মন্তব্য
									দরপত্রআহ্বান	চুক্তিস্বাক্ষর	চুক্তি অনুযায়ী সম্পাদনের শেষ তারিখ	দরপত্র আহ্বান	চুক্তিস্বাক্ষর	চুক্তি অনুযায়ী সম্পাদনের শেষ তারিখ	
W(PWD)/P B-14	সংযোগ সড়ক, ফুটপাথ ও গার্ডসেড নির্মাণ	বর্গমিটার	২২২.৯৭	উন্মুক্ত দরপত্র পদ্ধতি	এক্সইএন পিডব্লিউডি	জিওবি	৯.৮০	প্রযোজ্য নয়	২২.০২.২০১৯	২২.০৫.২০১৯	২১.১২.২০২০	-	-	-	দরপত্র আহ্বান করা হয়নি
W(PWD)/ PB-15	ফলস সিলিং ও বিটি ভিনিয়ার্ড ওয়াল প্যানেলিং	বর্গমিটার	১৫৭৬.৭২	উন্মুক্ত দরপত্র পদ্ধতি	এক্সইএন পিডব্লিউডি	জিওবি	২১৯.৪১	প্রযোজ্য নয়	২২.১২.২০১৮	২২.০৩.২০১৯	৩০.১২.২০২০	-	-	-	দরপত্র আহ্বান করা হয়নি
W(PWD)/ PB-16	মিলনায়তনের একুইস্টিক কাজ	বর্গমিটার	১১১৪.৮২	উন্মুক্ত দরপত্র পদ্ধতি	এক্সইএন পিডব্লিউডি	জিওবি	৪১০.০৭	প্রযোজ্য নয়	০৪.১১.২০১৮	০৪.০২.২০১৯	০৪.০৬.২০১৯	-	-	-	দরপত্র আহ্বান করা হয়নি
W(PWD)/ PB-17	সয়েল ইনভেস্টিগেশন/ ডিজিটাল সার্ভে/পিডিএ টেস্ট/ টেস্টিং ম্যাটেরিয়ালস এবং আরবারিকালচার/ ল্যান্ডস্কেপিং	কাজের সংখ্যা	৩.০	উন্মুক্ত দরপত্র পদ্ধতি	এক্সইএন পিডব্লিউডি	জিওবি	২২.৫০	প্রযোজ্য নয়	১৫.০১.২০১৮	২৩.০২.২০১ ৮	১৩.০৯.২০২০	১৫.০২.২০১৮	২৭.০৮.২০১৮	২৬.০৮.২০২০	দরপত্র আহ্বান করা হয়নি
কাজ ক্রয়ের মোট মূল্য							১৮১৮৪.৬২								

উৎসঃ ডিপিপি এবং পিডব্লিউডি অফিস

সারণি- ৩.৪ পণ্যক্রম (Goods) পর্যালোচনা

প্যাকেজএবংজিডি নং	প্যাকেজের বর্ণনা (কার্য)	একক	পরিমাণ	ক্রয়পদ্ধতি এবংধরণ	ক্রয় অনুমোদনকারী কর্তৃপক্ষ	অর্থের উৎস	প্রাক্কলিত ব্যয়	সম্ভাব্য তারিখ			প্রকৃত তারিখ			
								প্রাক-যোগ্যতা আহ্বান (যদি থাকে)	দরপত্র আহ্বান	চুক্তিস্বাক্ষর	চুক্তি অনুযায়ী সম্পাদনের শেষ তারিখ	দরপত্র আহ্বান	চুক্তি স্বাক্ষর	চুক্তি অনুযায়ী সম্পাদনের শেষ তারিখ
জি (পিডব্লিউডি)/ জেন জেন-২	জেনারেটর( ২৫০কেভিএ) সরবরাহ ও সংযোজন	সংখ্যা	১২৫.০০	উন্মুক্ত দরপত্র পদ্ধতি	এসিই পিডব্লিউডি	জিওবি	৬১৮২.৭৯	প্রযোজ্য নয়	২১.০৩.২০১৯	২১.০৬.২০১৯	২১.০৬.২০২০	দরপত্র আহ্বান করা হয়নি		
জি (পিডব্লিউডি)/ জেন লিফট-৩	লিফট সরবরাহ ও সংযোজন	টন	৮.০	উন্মুক্ত দরপত্র পদ্ধতি	এসিই পিডব্লিউডি	জিওবি	৮৩১.০০	প্রযোজ্য নয়	০৭.০৭.২০১৯	০৭.১০.২০১৯	০৭.০৮.২০২০	১৫.০২.২০১৮	২৭.০৮.২০১৮	২৬.০৮.২০২০
জি (পিডব্লিউডি)/ জেন এসি-৪	এয়ারকুলার সরবরাহ ও সংযোজন	টন	৯৭৩.০০	উন্মুক্ত দরপত্র পদ্ধতি	এসিই পিডব্লিউডি	জিওবি	১১৯৮.০০	প্রযোজ্য নয়	১৫.১১.২০১৯	১৫.০২.২০২০	১৫.০৮.২০২০	২৩.০৩.২০২২	-	-
জি (পিডব্লিউডি)/ জেন পিএম-৫	পাম্প মটর সরবরাহ ও সংযোজন	সংখ্যা	৭.০০	উন্মুক্ত দরপত্র পদ্ধতি	এসিই পিডব্লিউডি	জিওবি	৩১.০০	প্রযোজ্য নয়	৩০.০৯.২০১৮	৩০.১২.২০১৮	৩০.০৩.২০২০	দরপত্র আহ্বান করা হয়নি		
জি (পিডব্লিউডি) এসপি-০৬	Sugar protection সরবরাহ ও সংযোজন	কাজ	১.০০	উন্মুক্ত দরপত্র পদ্ধতি	এসিই পিডব্লিউডি	জিওবি	৩০.০০	প্রযোজ্য নয়	১৯.১২.২০১৯.	০৩.২০.২০	১৯.০৬.২০২০	দরপত্র আহ্বান করা হয়নি		
জি (পিডব্লিউডি) এসপি-০৭	কম্পিউটার লাইট সরবরাহ ও সংযোজন	-	১.০০	উন্মুক্ত দরপত্র পদ্ধতি	এসিই পিডব্লিউডি	জিওবি	৫০.০০	প্রযোজ্য নয়	০১.০১.২০১৯	০১.০৮.২০১৯	০১.০৫.২০২০	দরপত্র আহ্বান করা হয়নি		
জি (পিডব্লিউডি) এফডি-০৮	অগ্নি নির্বাপক সরবরাহ ও সংযোজন	কাজ	১.০০	উন্মুক্ত দরপত্র পদ্ধতি	এসিই পিডব্লিউডি	জিওবি	৩০০.০০	প্রযোজ্য নয়	১৯.০৫.২০১৯	১৯.০৮.২০১৯	১৯.০২.২০২০	১৩.০১.২০২২	৩০.০৩.২০২২	৩০.১২.২০২২
জি (পিডব্লিউডি) /পিএবিব্লু-০৯	টেলিফোন/পিএবিব্লু-০৯ সরবরাহ ও সংযোজন	কাজ	১.০০	উন্মুক্ত দরপত্র পদ্ধতি	এসিই পিডব্লিউডি	জিওবি	২৫.০০	প্রযোজ্য নয়	১১.১১.২০২১৯	১১.০২.২০২০	১১.০৫.২০২০	দরপত্র আহ্বান করা হয়নি		
জি (পিডব্লিউডি)/ সিএস-১০	পিএ/কনফারেন্স সিস্টেম সরবরাহ ও সংযোজন	কাজ	১.০০	উন্মুক্ত দরপত্র পদ্ধতি	এসিই পিডব্লিউডি	জিওবি	৪০.০০	প্রযোজ্য নয়	১১.১১.২০২১৯	১১.০২.২০২০	১১.০৫.২০২০	দরপত্র আহ্বান করা হয়নি		
জি (পিডব্লিউডি)/ এস এল -১১	স্টেজ লাইন/ পর্দা/সাঁউন্ড সিস্টেম	কাজ	১.০০	উন্মুক্ত দরপত্র পদ্ধতি	এসিই পিডব্লিউডি	জিওবি	২৫০.০০	প্রযোজ্য নয়	১৫.১২.২০১৯	০৬.০৩.২০২০	০৫.০৬.২০২০	দরপত্র আহ্বান করা হয়নি		

সারণি- ৩.৪ পণ্যক্রম (Goods) পর্যালোচনা - চলমান

প্যাকেজ এবং জিডি নং	প্যাকেজের বর্ণনা (কার্য)	একক	পরিমাণ	ক্রয়পদ্ধতি এবং ধরণ	ক্রয় অনুমোদনকারী কর্তৃপক্ষ	অর্থের উৎস	প্রাক্কলিত ব্যয়	সম্ভাব্য তারিখ			প্রকৃত তারিখ			
								প্রাক-যোগ্যতা আহ্বান (যদি থাকে)	দরপত্র আহ্বান	চুক্তিস্বাক্ষর	চুক্তি অনুযায়ী সম্পাদনের শেষ তারিখ	দরপত্র আহ্বান	চুক্তি স্বাক্ষর	চুক্তি অনুযায়ী সম্পাদনের শেষ তারিখ
জি (পিডব্লিউডি)/এম এম পি-১২	মাল্টিমিডিয়া প্রজেক্ট এবং ভিডিও কনফারেন্সিং সিস্টেম	কাজ	১.০০	উন্মুক্ত দরপত্র পদ্ধতি	এসিই পিডব্লিউডি	জিওবি	৩০.০০	প্রযোজ্য নয়	০৬.১২.২০১৯	২৫.০৯.২০১৯	২৫.০৩.২০২০	দরপত্র আহ্বান করা হয়নি		
জি (পিডব্লিউডি)/এফডি-১৩	এক্সস্ট ফ্যান ( বায়ু নির্গমনের জন্য)	কাজ	১.০০	উন্মুক্ত দরপত্র পদ্ধতি	এসিই পিডব্লিউডি	জিওবি	৩০.০০	প্রযোজ্য নয়	২৫.০৭.২০১৯	২৫.০৯.২০১৯	২৫.০৩.২০২০	দরপত্র আহ্বান করা হয়নি		
জি (পিডব্লিউডি)/সিসিটিভি-১৪	সিসিটিভি সিস্টেম সরবরাহ ও সংযোজন	কাজ	১.০০	উন্মুক্ত দরপত্র পদ্ধতি	এসিই পিডব্লিউডি	জিওবি	৫০.০০	প্রযোজ্য নয়	১৭.০৭.২০১৯	১৭.১০.২০১৯	১৭.০৩.২০২০	দরপত্র আহ্বান করা হয়নি		
জি (পিডব্লিউডি) ডিসিআর -১৫	ডিজিটাল কার পার্কিং/ট্রাফিক কন্ট্রোল আর্চওয়ে	কাজ	১.০০	উন্মুক্ত দরপত্র পদ্ধতি	এসিই পিডব্লিউডি	জিওবি	২০.০০	প্রযোজ্য নয়	২৯.০৯.২০২৯	২৯.১২.২০১৯	২৯.০৪.২০২০	দরপত্র আহ্বান করা হয়নি		
জি (পিডব্লিউডি) ডিসিআর -১৬	ঝরনা উপকরণ সরবরাহ ও সংযোজন	কাজ	১.০০	উন্মুক্ত দরপত্র পদ্ধতি	এসিই পিডব্লিউডি	জিওবি		প্রযোজ্য নয়	০৮.১২.২০১৯	০৮.০৩.২০২০	০৮.০৬.২০২০	দরপত্র আহ্বান করা হয়নি		
জি (পিডব্লিউডি) আর এম ইউ-১৭	রিং ম্যান ইউনিট সরবরাহ ও সংযোজন	কাজ	১.০০	উন্মুক্ত দরপত্র পদ্ধতি	এসিই পিডব্লিউডি	জিওবি	১০০.০০	প্রযোজ্য নয়	১৬.১১.২০১৯	১৬.০২.২০২০	১৬.০৫.২০২০	দরপত্র আহ্বান করা হয়নি		
জি (পিডব্লিউডি) ইসি এফ-১৮	বৈদ্যুতিক সংযোজন ফি ( বিপিডিবি)	কাজ	১.০০	ডিপিএম	এসিই পিডব্লিউডি	জিওবি	৪০.০০	প্রযোজ্য নয়	০৪.০২.২০১৯	০৪.০৫.২০১৯	০৪.০৬.২০১৯	দরপত্র আহ্বান করা হয়নি		
জি (পিডব্লিউডি) এসপি-১৯	সোলার পিভি সিস্টেম সরবরাহ ও সংযোজন	কিলোওয়াট	১৮.০০	উন্মুক্ত দরপত্র পদ্ধতি	এসিই পিডব্লিউডি	জিওবি	২৮.০০	প্রযোজ্য নয়	১৮.১২.২০১৯	১৮.০৩.২০২০	০৮.০৬.২০২০	দরপত্র আহ্বান করা হয়নি		
জি (পিডব্লিউডি) সিটি-২০	কনফারেন্স টেবিল ও চেয়ার সরবরাহ			উন্মুক্ত দরপত্র পদ্ধতি	এসিই পিডব্লিউডি	জিওবি	৩৩.৭৫	প্রযোজ্য নয়	২১.০১.২০২০	২১.০৪.২০২০	০১.০৬.২০২০	দরপত্র আহ্বান করা হয়নি		
	সর্বমোট সম্পদের ক্রয়মূল্যঃ		৩৫৯৩.৭৫											

সারণি ৩.৫ কার্যক্রম প্যাকেজের বিস্তারিত পর্যালোচনা এবং বিশ্লেষণ

১	প্যাকেজ চুক্তি	EE-০৮(SD-১) of ২০১৮-১৯
২	প্যাকেজটি HOPE কর্তৃক অনুমোদিত বাৎসরিক ক্রয় পরিকল্পনায় অন্তর্ভুক্ত ছিল	অনুমোদিত ডিপিপি অনুযায়ী দরপত্র আহবান করা হয়েছে
৩	দরপত্র আহবানের তারিখ	১৫.০২.২০১৮
৪	দরপত্র প্রকাশিত পত্রিকার নাম	দৈনিক ইত্তেফাক ও দৈনিক যুগান্তর, The Daily Star, The Asian Age
৫	ক্রয়পদ্ধতি	ওটিএম
৬	দরপত্র খোলার তারিখ	২২-০৩-২০১৮
৭	দরপত্র বিক্রির সংখ্যা	৬টি
৮	দরপত্র জমার সংখ্যা	৩টি
৯	অনুমোদনকারী কর্তৃপক্ষ	CCGP
১০	মূল্যায়ন কমিটিতে মূল্যায়ন কমিটির/ আহ্বায়ক পদবীসহ) সভাপতির নাম	মোঃ আমিনুল ইসলাম খান, অতিরিক্ত প্রধান প্রকৌশলী(পেওবিপ্র) গণপূর্ত অধিদপ্তর, ঢাকা।
১১	মূল্যায়ন কমিটিতে সংস্থা বহির্ভূত	৩ জন, গণগ্রন্থাগার অধিদপ্তর, জনস্বাস্থ্য প্রকৌশল অধিদপ্তর, সড়ক ও জনপথ অধিদপ্তর।
১২	মূল্যায়ন কমিটির কোন সদস্য কর্তৃক মূল্যায়নের সময় কোন বিরূপ মন্তব্য	ছিল না।
১৩	দরপত্র মূল্যায়নের সর্বশেষ তারিখ	৩০-০৪-২০১৮
১৪	Responsive দরপত্রের সংখ্যা	১টি
১৫	Non-Responsive দরপত্রের সংখ্যা	২টি
১৬	প্যাকেজের প্রাক্কলিত ব্যয়	১৫৪৯৬.৮৯ লক্ষ টাকা
১৭	চুক্তিবদ্ধ প্রতিষ্ঠানের নাম	GKB & Company private Ltd-National development Engineers Ltd (JV)
১৮	চুক্তির তারিখ	২৭-০৮-২০১৮
১৯	চুক্তিমূল্য/ কার্যদেশকৃত দর	১৬৫৯০.০০ লক্ষ টাকা
২০	কার্যদেশ মোতাবেক কাজ সমাপ্তের তারিখ	২৬-০৮-২০২০
২১	বাস্তবে কাজ সমাপ্তের তারিখ (প্রযোজ্য ক্ষেত্রে)	৩০-১২-২০২২
২২	বিলম্বের কারণ	সাইট বুঝে পেতে বিলম্ব হয়েছে, শহীদ মিনার নিয়ে জটিলতা ও ড্রইং সংশোধনের কারণে।
২৩	কার্যাদেশের বিপরীতে পরিশোধিত বিল	৮৪৬৪.৭৩ লক্ষ টাকা
২৪	চুক্তি মূল্য প্রাক্কলিত ব্যয়ের চেয়ে (%) বেশি/ কম	৭.০৯% বেশী

উৎসঃ পিডব্লিউডি অফিস

### ৩.৩ প্রকল্পের আওতায় সম্পাদিত/ চলমান বিভিন্ন পণ্য এবং কার্যক্রমের ক্ষেত্রে প্রচলিত আইন ও বিধিমালা অনুসরণের অবস্থা পর্যালোচনা

#### ৩.৩.১ প্রকল্পের পূর্তকাজ (সিভিল) ও ই/এম এর ক্রয় কার্যক্রম পরিবীক্ষণ

প্রকল্পের প্রধান অঙ্গসমূহের ক্রয় সংক্রান্ত নথিপত্র যাচাই বাছাই করাসহ ক্রয় সংক্রান্ত নথির বিস্তারিত তথ্য পর্যালোচনা করা হয়েছে। প্রকল্পের পূর্তকাজ (সিভিল) সংক্রান্ত মোট ১৭টি প্যাকেজের মধ্যে ১০টি প্যাকেজের কাজ [W(PWD)/PB-01, 02, 03, 04, 05, 06, 07, 10, 11, 12] এবং পূর্তকাজ (ই/এম) ২০ টি প্যাকেজ পণ্যের মধ্যে ০১টি প্যাকেজসহ [জি (পিডব্লিউডি)/ জেন লিফট-৩] মোট ১১টি প্যাকেজের সমন্বয়ে ০১টি প্যাকেজ তৈরী করে গণপূর্ত অধিদপ্তর (পিডব্লিউডি) কর্তৃক দরপত্র আহ্বান করতঃ CCGP এর অনুমোদনক্রমে ওটিএম পদ্ধতিতে একত্রে ১টি টেন্ডার এর মাধ্যমে ক্রয় করা হয়েছে এবং উক্ত প্যাকেজের ক্রয় ডিপিপিতে উল্লিখিত ক্রয় পরিকল্পনা অনুযায়ী সম্পন্ন করা হয়নি, সময়ের তুলনায় কিছুটা বিলম্বে সম্পন্ন করা হয়েছে। পূর্তকাজ (সিভিল) ৭টি প্যাকেজের দরপত্র আহ্বান করা হয়নি। বিস্তারিত সারণি ৩.৩ এ দেওয়া হয়েছে।

গণপূর্ত অধিদপ্তর (পূর্তকাজ পণ্য - ই/এম) পণ্য ক্রয়ের অবশিষ্ট ১৯টি প্যাকেজের মধ্যে ১টি প্যাকেজের (অগ্নি নির্বাপক সরবরাহ ও সংযোজন) ক্রয় চুক্তি বিগত ৩০.০৩.২০২২ তারিখে সম্পাদিত হয়েছে। যার চুক্তিমূল্য ২৪৯.০২ লক্ষ টাকা (ডিপিপি মূল্য ৩০০ লক্ষ টাকা)। এয়ারকুলার সরবরাহ ও সংযোজন (৯৭৩ টন) ক্রয়ের জন্য বিগত ২৩/০৩/২০২২ তারিখে ২য় বার পুনঃদরপত্র আহ্বান করা হয় এবং ০৭.০৪.২০২২ তারিখে দরপত্র উন্মুক্ত করা হলেও ৩১ মে পর্যন্ত দরপত্র মূল্যায়ন সম্পন্ন হয়নি। অবশিষ্ট ১৭ টি প্যাকেজের দরপত্র আহ্বান করা হয়নি, উল্লেখ্য যে সকল প্যাকেজের ক্রয় কার্যক্রম ডিপিপিতে উল্লিখিত সময়ের তুলনায় বিলম্বে সম্পন্ন হয়েছে। বিস্তারিত সারণি ৩.৪ এ দেওয়া হয়েছে।

#### ৩.৩.২ ক্রয় কার্যক্রমে পিপিএ-২০০৬ ও পিপিআর-২০০৮ এর নির্দেশনা অনুসরণ সংক্রান্ত তথ্য পর্যালোচনা

**Package No. EE-০৮(SD-১) ১০টি প্যাকেজের কার্য ক্রয় [W(PWD)/PB-০১, ০২, ০৩, ০৫, ০৬, ০৭, ১০, ১১, ১২, ১৭] এবং পণ্যক্রয়ের ১টি [জি (পিডব্লিউডি)/ জেন লিফট-৩]**

সারণি ৩.৫ বিশ্লেষণে দেখা যায় যে প্রকল্পের আওতায় কার্য প্যাকেজ- No. EE-০৮(SD-১) এর জন্য ওটিএম (এনসিবি) পদ্ধতিতে ঠিকাদার নিয়োগের লক্ষ্যে ১৫-০২-২০১৮ তারিখে ২টি বাংলা (দৈনিক ইত্তেফাক, দৈনিক যুগান্তর) ও ২ টি ইংরেজি (The Daily star ও The Asian Age) জাতীয় দৈনিক পত্রিকায় দরপত্র আহ্বানের নোটিশ প্রকাশিত হয়। দরপত্র গ্রহণ ও খোলার শেষ তারিখ, অর্থাৎ ২২-০৩-২০১৮ তারিখে বিক্রিত মোট ৬টি দরপত্রের মধ্যে ৩টি দরপত্র দাখিল হয়। দরপত্র মূল্যায়নের জন্য অতিরিক্ত প্রধান প্রকৌশলী (পওবিপ্র), গণপূর্ত-কে আহ্বায়ক করে একটি মূল্যায়ন কমিটি গঠন করা হয়। নিয়ম অনুযায়ী মূল্যায়ন কমিটি গঠিত হয় যাতে পিপিআর নির্দেশনা অনুযায়ী ২ জন সংস্থা বহিঃভূত সদস্য রয়েছে এবং যথারীতি কমিটির সভা অনুষ্ঠিত হয়েছে।

দরপত্র মূল্যায়নের শেষ তারিখ ছিল ৩০-০৪-২০১৮ যা অনুসরণ করে মূল্যায়ন সমাপ্ত হয় এবং মূল্যায়নান্তে ১টি দরপত্র রেসপনসিভ হয় এবং অপর ২টি নন- রেসপনসিভ প্রতীয়মান হয়। যাচাই বাছাই কালে ঠিকাদার প্রতিষ্ঠান তাদের দরপত্র প্রস্তাবের সাথে যে সমস্ত কাগজ পত্র দাখিল করেছিল, যেমনঃ ফাইন্যান্সিয়াল টার্ন অভার, ব্যাংক সল্ভেন্সি সার্টিফিকেট, ওয়ার্ক কমপ্লিশন সার্টিফিকেট সমূহ সংশ্লিষ্ট ব্যাংক/দপ্তরে পত্র প্রেরণ/টেলিফোন/ই-মেইল যোগে যাচাই বাছাই করা হয়। যথাযথ মূল্যায়নপূর্বক উত্তীর্ণ ঠিকাদার GKB & Company Private Ltd-National Development Engineers Ltd (JV)- এর পক্ষে মূল্যায়ন প্রতিবেদনে সিসিজিপি-তে অনুমোদনের জন্য প্রেরণ করা হয়। পরবর্তীতে সিসিজিপি-এর অনুমোদনক্রমে ঠিকাদারের সাথে ২৭-০৮-২০১৮ তারিখে চুক্তি স্বাক্ষরিত হয়। ঠিকাদারের চুক্তি মূল্য ছিল ১৬,৫৯০.০০ লক্ষ টাকা যা প্রাক্কলিত মূল্য ১৫৪৯৬.৮৯ লক্ষ টাকার ৭.০৯% বেশী।

পর্যবেক্ষণে দেখা যায় যে, ডিপিপি তে উল্লিখিত ১১ টি প্যাকেজের প্রাক্কলিত ব্যয় সীমা অনুযায়ী ক্রয় অনুমোদন কারী কর্তৃপক্ষ নির্ধারিত ছিল গণপূর্ত সচিব বা তত্ত্বাবধায়ক প্রকৌশলী। পরবর্তীতে প্যাকেজগুলো একত্রিকরণের ফলে ১টি প্যাকেজের মোট প্রাক্কলিত ব্যয় ১০০ কোটির অধিক হওয়ায় CCGP এর অনুমোদনক্রমে ওটিএম পদ্ধতিতে ক্রয়টি সম্পন্ন করা হয় যা আর্থিক ক্ষমতা অর্পণ অনুযায়ী সঠিক, তবে টেন্ডার প্রক্রিয়ায় ডিপিপি তে প্রস্তাবিত সময়ের সাথে প্রকৃত সময়ের যথেষ্ট ব্যত্যয় পরিলক্ষিত হয়। কার্য প্যাকেজের টেন্ডার নথি পর্যালোচনা করে দেখা যায় যে, দাপ্তরিক প্রাক্কলন ২০১৪ সালের পিডব্লিউডি-এর রেট সিডিউল



অনুসরণ করে প্রস্তুত করা হয়েছিল যা নির্মাণ সামগ্রীর উর্ধ্বগতির কারণে অকার্যকর হিসেবে পরিগণিত এবং যার ফলশ্রুতিতে অংশগ্রহণকারী ঠিকাদারগণের প্রস্তাবিত দর প্রাক্কলিত দরের অধিক হয়। পর্যালোচনায় দেখা যায় যে, নমুনা প্যাকেজটির ক্রয় কার্যক্রম পিপিএ-২০০৬ এবং পিপিআর-২০০৮ এর নির্দেশনা অনুসারে করা হয়েছে। তবে এখানে উল্লেখ্য যে, মাত্র ১টি দরপত্র রেস্পন্সিভ হওয়ায় টেন্ডার প্রক্রিয়াটি প্রতিযোগিতামূলক হয়নি।

### ৩.৪ মাঠ পর্যায়ে পরিদর্শন এবং নির্মাণ কাজের গুণগতমান পর্যবেক্ষণ ও পরীক্ষা

#### ৩.৪.১ ভৌতকাজ পরিদর্শন, পর্যবেক্ষণ এবং গুণগতমান যাচাইকরণ

প্রকল্পের নিবিড় পরিবীক্ষণের লক্ষ্যে পরামর্শক প্রতিষ্ঠান এম আর কম্পালট্যান্টস এর সমীক্ষা টিম কর্তৃক চট্টগ্রাম মুসলিম ইনস্টিটিউট সাংস্কৃতিক কমপ্লেক্স স্থাপন শীর্ষক প্রকল্পের ক্রয় সংক্রান্ত নথির বিস্তারিত তথ্য পর্যালোচনা এবং মাঠ পর্যায়ে সরেজমিনে পর্যবেক্ষণ ও পরীক্ষা করা হয়। নির্মাণাধীন অবকাঠামোর ভৌত অবস্থা পরিদর্শন ও পর্যবেক্ষণ, ডিজাইন পর্যবেক্ষণসহ বিভিন্ন অঙ্গের সরেজমিন পরিমাপ, পরিবীক্ষণ এবং পরীক্ষা করা হয়। অবকাঠামোর ভৌত অবস্থা পরিদর্শন ও পর্যবেক্ষণ, ভৌত পরিমাপ এবং পরীক্ষা নিম্নে উল্লেখ করা হলোঃ

#### ১। অবকাঠামোর/ উপাদানের নামঃ অডিটরিয়াম ভবন, চট্টগ্রাম মুসলিম ইনস্টিটিউট সাংস্কৃতিক কমপ্লেক্স

পরিদর্শনের তারিখঃ ০৮/০৮/২০২২ ইং থেকে ০৯/০৮/২০২২ ইং এবং ২৬/০৮/২০২২ ইং

কাজ আরম্ভের তারিখ	চুক্তি অনুযায়ী কার্য সম্পাদনের তারিখ	কাজের সার্বিক অগ্রগতি
২৭/০৮/২০১৮	৩০/১২/২০২২	সার্বিক অগ্রগতি ৬৮%

১ম তলা থেকে ৮ম তলা পর্যন্ত Structural কাজ প্রায় সম্পন্ন হয়েছে। অন্যান্য এবং ফিনিশিং কাজ চলমান রয়েছে।



চিত্রঃ ভবনের ডিজাইন পর্যালোচনা, ভৌত অবস্থা পরিদর্শন, হল রুম, সিঁড়ি এবং প্লিন্থ এরিয়া পরিমাপ, হ্যামার টেস্ট

ক্র:নং	কাজের বিবরণ	অনুমোদন অনুসারে করণীয়	মাঠ পর্যায়ে প্রাপ্ত অবস্থা	মন্তব্য
১	ভবন এর প্লিন্থ এরিয়া (Plinth Area)	১৯৬৫০ sft	১৯৬৫০ sft	সঠিক

ক্র:নং	কাজের বিবরণ	অনুমোদন অনুসারে করণীয়	মাঠ পর্যায়ে প্রাপ্ত অবস্থা	মন্তব্য
২	গ্রাউন্ড লেবেল(GL) থেকে এক্সিস্টিং গ্রাউন্ড লেবেল(EGL) এর উচ্চতা (height)	২' ২"(GL to EGL)	২' ২"(GL to EGL)	সঠিক
৩	কলাম থেকে কলামের দূরত্বঃ কলামের ডায়াঃ	C৭- C৯ -১৫'৬", (clear) ১৬'১" ১৯'৪", ১৭'১১" (৩০"X৪০") (২৫"X৩০")	C৭- C৯ -১৫'৬" (clear) ১৬'১" ১৯'৪", ১৭'১১" (৩০"X৪০") (২৫"X৩০")	সঠিক
৪	রুমের সাইজ (১ -২ টি) - টয়লেটের সাইজ (১-২ টি) -	রুম (127'0''x77'6'') (110'6''x61'0'') টয়লেট রুম (11'8''x 10'-0'')	রুম (127'0''x77'6'') (110'6''x61'0'') টয়লেট রুম (11'8''x 10'-0'')	সঠিক
৫	Floor হতে Floor এর উচ্চতা (height)	14'6'', 15'0''	14'6'', 15'0''	সঠিক
৬	সিঁড়ির ধাপের সাইজ	ধাপ-১০"/উচ্চতা ৬"	ধাপ-১০"/উচ্চতা ৬"	সঠিক
৭	CC/ RCC এর Thickness স্লাব/ সিলিন্ডার টেস্ট (স্তরে স্তরে)	Slub-6'', 7'',8'',9 '' , টেস্ট (স্তরে স্তরে)	Slub-6'', 7'',8'',9 '' , টেস্ট (স্তরে স্তরে)	সঠিক
৮	ইটের মান (সাইজ/ class/ color)	১ম শ্রেণীর	১ম শ্রেণীর	সঠিক
৯	রডের মান (Brand name/ Test স্তরে স্তরে)	BSRM/CSRM/KSRM/ SAS	BSRM/CSRM/KSRM বর্তমানে SAS ব্যবহৃত হচ্ছে	সঠিক ব্যত্যয়
১০	সিমেন্ট (Brand name/ Test স্তরে স্তরে)	fresh/ diamond/ কনফিডেন্স সিমেন্ট টেস্ট (স্তরে স্তরে)	কনফিডেন্স সিমেন্ট স্তরে স্তরে টেস্ট হয়নি	সঠিক ব্যত্যয়
১১	বালু পরীক্ষা (স্তরে স্তরে)	As stated in TS	লালবালু, ল্যাবটেস্ট করা হয়েছে	
১২	Stone chips (type/ Test স্তরে স্তরে)	Stated in Technical Specifications (TS)	সাদাওকালো stone chips, কালো বেশি ব্যবহার হয়েছে	সঠিক
১৩	Brick chips (type/ Test স্তরে স্তরে)	As stated in TS	Brick chips ব্যবহার হয়নি	-
১৪	দরজা জানালার পরিমাপ কাঠের গুণগতমান	As stated in TS	দরজার কাজ চলমান। কাঠের গুণগতমান ভাল	সঠিক
১৫	ক) প্লাস্টারের ফিনিশিং এর মান খ) দেয়ালে নীল বর্ণ গ) হানিকম্ব	As stated in TS	প্লাস্টারের ফিনিশিং এর কাজ চলমান	-
১৬	Site order book, Stock book	As stated in TS	Site order book এ নিয়মিত record নেই, Stock book আছে।	ব্যত্যয় সঠিক
১৭	মাটির নিচে সমাপ্তি কাজের ছবি/video এবং পাইল ডাইভিং রেকর্ড	As stated in TS	মাটির নিচে সমাপ্তি কাজের ছবি এবং পাইল ডাইভিং রেকর্ড আছে	সঠিক
১৮	Shutter use: Steel/ bamboo/ Wooden	Steel shutter	Steel shutter ব্যবহৃত হচ্ছে	সঠিক
১৯	দক্ষ, কারিগরি এবং প্রয়োজনীয় জনবল	As stated in TS	প্রয়োজনীয় জনবল কম।	ব্যত্যয়
২০	ব্যবহৃত যন্ত্রপাতি এবং সরঞ্জাম	As stated in TS	যন্ত্রপাতি এবং সরঞ্জাম আছে।	সঠিক
২১	মেটেরিয়ালের টেস্ট রিপোর্ট	As stated in TS	আছে তবে পর্যাপ্ত নেই।	পর্যাপ্ত নেই
২২	কর্ম পরিকল্পনা (workplan) অনুসরণ	As stated in TS	কর্মপরিকল্পনা আছে	সঠিক
২৩	পিরিওডিক্যাল প্রোগ্রেস রিপোর্ট	-	কোন প্রোগ্রেস রিপোর্ট পাওয়া যায়নি	ব্যত্যয়
২৪	ডিজাইন/ লে আউট এবং BNBC অনুসরণ	BNBC এর সকল ক্রাইটেরিয়া অনুসরণ করা	BNBC এর সকল ক্রাইটেরিয়া অনুসৃত হচ্ছেনা	ব্যত্যয়
হ্যামার টেস্ট (অঙ্কের নাম):				
১। কলাম C -1 = ৪৪,৪২,৪৪,৪৪,৪৪,৪২,৪০,৪২,৪৮,৪২				
২। কলাম C-7 = ৪২,৪২,৪০,৪১,৪০,৪২,৪০,৪০,৩৬,৪২				
৩। বীম B1-1st Floor / = ৪০,৪২,৪৩,৩২,৩৩,৩৯,৪০,৪১.৩৮.৪৩.৪৪,৩৯ = ৩৮,৪০,৩৯,৩৯,৩৮,৪০,৪১,৪২,৩৮,৩৯,৩৮,৩৬				

ক্র:নং	কাজের বিবরণ	অনুমোদন অনুসারে করণীয়	মাঠ পর্যায়ে প্রাপ্ত অবস্থা	মন্তব্য
	(কলাম Angle ০° এবং বীম ৯০°) ৫। ফ্লোর 4th Floor/ Slab. ৩৮,৪০,৩৬,২৯,৩৬,৩৬,৩১,২৯,৩৩,৩৪,৩২,২৯,৩১			

## ২। অবকাঠামোর/ উপাদানের নামঃ লাইব্রেরি ভবন, চট্টগ্রাম মুসলিম ইনস্টিটিউট সাংস্কৃতিক কমপ্লেক্স

পরিদর্শনের তারিখঃ ০৮/০৪/২০২২ ইং থেকে ০৯/০৪/২০২২ ইং এবং ২৬/০৪/২০২২ ইং

কাজ আরম্ভের তারিখ	চুক্তি অনুযায়ী কার্য সম্পাদনের তারিখ	কাজের সার্বিক অগ্রগতি
২৭/০৮/২০১৮	৩০/১২/২০২২	সার্বিক অগ্রগতি ৬৫%
১ম তলা থেকে ১৫তলা পর্যন্ত Structural কাজ সম্পন্ন হয়েছে। অন্যান্য এবং ফিনিশিং কাজ চলমান রয়েছে।		

লাইব্রেরি ভবনের ভৌত অবস্থা পরিদর্শন এবং ডিজাইন অনুসারে বিভিন্ন রুমের পরিমাপ ও পরিবীক্ষণ:

প্রাপ্ত ফলাফলঃ ডিজাইন স্পেসিফিকেশন মোতাবেক পরিমাপ সঠিক পাওয়া গিয়েছে। কাজের মান ভাল দেখা গিয়েছে।



চিত্রঃ লাইব্রেরি ভবনের ভৌত অবস্থা পরিদর্শন ও সরজমিনে পরিমাপ, হামার টেস্ট

ক্র:	কাজের বিবরণ	অনুমোদন অনুসারে করণীয়	মাঠ পর্যায়ে প্রাপ্ত অবস্থা	মন্তব্য
১	ভবন এর প্লিন্থ এরিয়া (Plinth Area)	১১২৮০ sft	১১২৮০ sft	সঠিক
২	গ্রাউন্ড লেবেল(GL) থেকে এক্সিস্টিং গ্রাউন্ড লেবেল(EGL) এর উচ্চতা (height)	২' ২"(GL to EGL)	২' ২"(GL to EGL)	সঠিক
৩	কলাম থেকে কলামের দূরত্বঃ কলামের ডায়াঃ	C১- C৩-২১'৯" (clear) ২৭'৬" ১৯'৪", ১৭'১১" (৩০"X৪০") (২০"X৩০")	C১- C৩-২১'৯"(clear) ২৭'৬" ১৯'৪", ১৭'১১" (৩০"X৪০") (২০"X৩০")	সঠিক

ক্র:	কাজের বিবরণ	অনুমোদন অনুসারে করণীয়	মাঠ পর্যায়ে প্রাপ্ত অবস্থা	মন্তব্য
৪	রুমের সাইজ (১-২ টি) - টয়লেটের সাইজ (১-২ টি) -	রুম (১৪'৫"X২০'৮") টয়লেট (১১'৮"X ১০'-০")	রুম(১৪'৫"X২০'৮") টয়লেট (১১'৮"X ১০'-০")	সঠিক
৫	Floor হতে Floor এর উচ্চতা (height)	১১'৬", ১৪'৬"	১১'৬", ১৪'৬"	সঠিক
৬	সিঁড়ির ধাপের সাইজ	ধাপ-১০"/উচ্চতা ৬"	ধাপ-১০"/উচ্চতা ৬"	সঠিক
৭	CC/ RCC এর Thickness স্লাব/ সিলিন্ডার টেস্ট (স্তরে স্তরে)	Slub-৬", ৮", ৭" টেস্ট (স্তরে স্তরে)	Slub- ৬", ৮", ৭" টেস্ট (স্তরে স্তরে)	সঠিক
৮	ইটের মান (সাইজ/ class/ color)	১ম শ্রেণীর	১ম শ্রেণীর	সঠিক
৯	রডের মান (Brand name/ Test স্তরে স্তরে)	BSRM/CSRM/KSRM/ SAS	BSRM/CSRM/KSRM বর্তমানে SAS ব্যবহৃত হচ্ছে	সঠিক ব্যত্যয়
১০	সিমেন্ট (Brand name/ Test স্তরে স্তরে)	fresh/ diamond/ কনফিডেন্স সিমেন্ট	কনফিডেন্স সিমেন্ট	সঠিক
১১	বালু পরীক্ষা (স্তরে স্তরে)	As stated in TS	লালবালু, ল্যাবটেস্ট করা হয়েছে	
১২	Stone chips (type/ Test স্তরে স্তরে)	Stated in Technical Specifications (TS)	সাদাওকালো stone chips, কালো বেশি ব্যবহার হয়েছে	সঠিক
১৩	Brick chips (type/ Test স্তরে স্তরে)	As stated in TS	Brick chips ব্যবহার হয়নি	-
১৪	দরজা জানালার পরিমাপ কাঠের গুণগতমান	As stated in TS	দরজার কাজ চলমান। কাঠের গুণগতমান ভাল	-
১৫	ক) প্লাস্টারের ফিনিশিং এর মান খ) দেয়ালে নীল বর্ণ গ) হানিকম্ব	As stated in TS	প্লাস্টারের ফিনিশিং এর কাজ চলমান	-
১৬	Site order book, Stock book	As stated in TS	Site order book এ নিয়মিত record নেই, Stock book আছে।	ব্যত্যয় সঠিক
১৭	মাটির নিচে সমাপ্তি কাজের ছবি/video এবং পাইল ডাইভিং রেকর্ড	As stated in TS	মাটির নিচে সমাপ্তি কাজের ছবি এবং পাইল ডাইভিং রেকর্ড আছে	সঠিক
১৮	Shutter use: Steel/ bamboo/ Wooden	Steel shutter	Steel shutter ব্যবহৃত হচ্ছে	সঠিক
১৯	দক্ষ, কারিগরি এবং প্রয়োজনীয় জনবল	As stated in TS	প্রয়োজনীয় জনবল কম।	পর্যাপ্ত নেই
২০	ব্যবহৃত যন্ত্রপাতি এবং সরঞ্জাম	As stated in TS	যন্ত্রপাতি এবং সরঞ্জাম আছে।	সঠিক
২১	মেটেরিয়ালের টেস্ট রিপোর্ট	As stated in TS	আছে তবে পর্যাপ্ত নেই।	পর্যাপ্ত নেই
২২	কর্ম পরিকল্পনা (workplan) অনুসরণ	As stated in TS	কর্মপরিকল্পনা আছে	সঠিক
২৩	পিরিওডিক্যাল প্রোগ্রেস রিপোর্ট	-	কোন প্রোগ্রেস রিপোর্ট পাওয়া যায়নি	ব্যত্যয়
২৪	ডিজাইন/ লে আউট এবং BNBC অনুসরণ	BNBC এর সকল ক্রাইটেরিয়া অনুসরণ করা	BNBC এর সকল ক্রাইটেরিয়া অনুসৃত হচ্ছেনা	ব্যত্যয়
হ্যামার টেস্ট (অঙ্কের নাম):				
১। কলাম C -14= ৩৮,৪৪,৪২,৪০,৩৯,৪৯,৪২,৪০,৩৫,৪০,৩৫,৩৮				
২। কলাম C-17 =৪০,৪২,৪০,৪১,৪২,৪১,৩৮,৫০,৪২,৪০,৩৬,৪৫				
৩। বীম B2- 3rd Floor/ ৩৮,৪০,৩৬,৪১,৩৮,৪১,৩৮, ৪০,৩৬,৪২,৩৮.৪০				
৪। 4th -B3 =৩৬,৩৮,৩৪,৩৮,৪৫,৪২,৩৯,৪২,৩৬,৩৪,৩৮,৪০				
৫। 3rd Floor Slab=৪০,৩৬,৪১,৪৪,৪২,৪০,৪২,৪৪,৩৬,৪৩,৩৫,৩৭				

৩। অবকাঠামোর/ উপাদানের নামঃ প্লাজা ব্লক চট্টগ্রাম মুসলিম ইনস্টিটিউট সাংস্কৃতিক কমপ্লেক্স

পরিদর্শনের তারিখঃ ০৮/০৪/২০২২ ইং থেকে ০৯/০৪/২০২২ ইং এবং ২৬/০৪/২০২২ ইং

কাজ আরম্ভের তারিখ	চুক্তি অনুযায়ী কার্য সম্পাদনের তারিখ	কাজের সার্বিক অগ্রগতি
২৭/০৮/২০১৮	৩০/১২/২০২২	সার্বিক অগ্রগতি ২৭%
গ্রাউন্ড ফ্লোরের ছাদ ঢালাই সম্পন্ন হয়েছে। ১ম তলার কলামের কাজ চলমান রয়েছে।		

প্লাজা ব্লকের ভৌত অবস্থা পরিদর্শন, পরিমাপ ও পরিবীক্ষণ:  
প্রাপ্ত ফলাফলঃ ডিজাইন স্পেসিফিকেশন মোতাবেক পরিমাপ সঠিক পাওয়া গিয়েছে। কাজের মান ভাল দেখা গিয়েছে।



চিত্রঃ প্লাজা ব্লকের ভৌত অবস্থা পরিদর্শন ও সরজমিনে পরিমাপ ও টেস্ট

ক্র:	কাজের বিবরণ	অনুমোদন অনুসারে করণীয়	মাঠ পর্যায়ে প্রাপ্ত অবস্থা	মন্তব্য
১	ভবন এর প্লিন্থ এরিয়া (Plinth Area)	১২৭০০+১৩৯০০ sft	১২৭০০+১৩৯০০ sft	সঠিক
২	গ্রাউন্ড লেবেল (GL) থেকে এক্সিস্টিং গ্রাউন্ড লেবেল (EGL) এর উচ্চতা (height)	২' ০" (GL to EGL)	২' ০" (GL to EGL)	সঠিক
৩	কলাম থেকে কলামের দূরত্বঃ কলামের ডায়াঃ	C-১৬'৪" (clear) ১৮'-০" ২৪'০"। (৩০" x ৪০") (২৫" dia)	C-১৬'৪" (clear) ১৮'- ০" ২৪'০"। (৩০" x ৪০") (২৫" dia)	সঠিক
৪	রুমের সাইজ (১-২টি) - টয়লেটের সাইজ (১-২টি) -	রুম (১৮'০" x ১০'২") টয়লেট (২২'০" x ১২'-০")	রুম (১৮'০" x ১০'২") টয়লেট (২২'০" x ১২'-০")	সঠিক
৫	Floor হতে Floor এর উচ্চতা (height)	১৭'৬", ২৩'৬"	১৭'৬", ২৩'৬"	সঠিক
৬	সিঁড়ির ধাপের সাইজ	ধাপ-১০"/উচ্চতা ৬"	ধাপ-১০"/উচ্চতা ৬"	সঠিক
৭	CC/RCC এর Thickness স্লাব/ সিলিন্ডার টেস্ট (স্তরে স্তরে)	Slab-৬", ৮" টেস্ট (স্তরে স্তরে)	Slab- ৬", ৮" টেস্ট (স্তরে স্তরে)	সঠিক
৮	ইটের মান (সাইজ/ class/ color)	১ম শ্রেণীর	১ম শ্রেণীর	সঠিক

ক্র:	কাজের বিবরণ	অনুমোদন অনুসারে করণীয়	মাঠ পর্যায়ে প্রাপ্ত অবস্থা	মন্তব্য
৯	রডেরমান (Brand name/ Test স্তরে স্তরে)	BSRM/CSRM/KSRM/SAS	BSRM/CSRM/KSRM বর্তমানে SAS ব্যবহৃত হচ্ছে	সঠিক
১০	সিমেন্ট (Brand name/ Test স্তরে স্তরে)	fresh/ diamond/ কনফিডেন্স সিমেন্ট	কনফিডেন্স সিমেন্ট স্তরে স্তরে Test নেই	সঠিক
১১	বালু পরীক্ষা (স্তরে স্তরে)	As stated in TS	লালবালু, ল্যাবটেস্ট করা হয়েছে	
১২	Stone chips (type/Test স্তরে স্তরে)	Stated in Technical Specifications (TS)	সাদা ও কালো stone chips, কালো বেশি ব্যবহার হয়েছে	সঠিক
১৩	Brick chips (type/Test স্তরে স্তরে)	As stated in TS	Brick chips ব্যবহার হয়নি	-
১৬	Site order book, Stock book	As stated in TS	Site order book এ নিয়মিত record নেই, Stock book আছে।	ব্যত্যয় সঠিক
১৭	মাটির নিচে সমাপ্তি কাজের ছবি/video এবং পাইল ড্রাইভিং রেকর্ড	As stated in TS	মাটির নিচে সমাপ্তি কাজের ছবি এবং পাইল ড্রাইভিং রেকর্ড আছে	সঠিক
১৮	Shutter use: Steel/ bamboo/ Wooden	Steel shutter	Steel shutter ব্যবহৃত হচ্ছে	সঠিক
১৯	দক্ষ, কারিগরি এবং প্রয়োজনীয় জনবল	As stated in TS	প্রয়োজনীয় জনবল কম।	পর্যাপ্ত নেই
২০	ব্যবহৃত যন্ত্রপাতি এবং সরঞ্জাম	As stated in TS	যন্ত্রপাতি এবং সরঞ্জাম আছে।	সঠিক
২১	মেটেরিয়ালের স্টেট রিপোর্ট	As stated in TS	আছে তবে পর্যাপ্ত নেই।	ব্যত্যয়
২২	কর্মপরিকল্পনা (workplan) অনুসরণ	As stated in TS	কর্মপরিকল্পনা আছে	সঠিক
২৩	পিরিওডিক্যাল প্রোগ্রেস রিপোর্ট	-	কোন প্রোগ্রেস রিপোর্ট পাওয়া যায়নি	ব্যত্যয়
২৪	ডিজাইন/ লেআউট এবং BNBC অনুসরণ	BNBC এর সকল ক্রাইটেরিয়া অনুসরণ করা	BNBC এর সকল ক্রাইটেরিয়া অনুসৃত হচ্ছেনা	ব্যত্যয়
হ্যামার টেস্ট (অঞ্জের নাম):				
১। কলাম C১১= ৪৫,৪২,৪২,৪০,৪৫,৪২,৪২,৪৫,৪৫,৪৪,৪১,৪২				
২। কলাম C১২ =৪৫,৪৪,৩৮,৪৪,৪৪,৪৮,৪৮,৪৪,৪৫,৪৫,৪২,৩৮				

#### ৪। অবকাঠামোর/ উপাদানের নামঃ শহীদ মিনার, চট্টগ্রাম মুসলিম ইনস্টিটিউট সাংস্কৃতিক কমপ্লেক্স

<p><b>শহীদ মিনার নির্মাণকাজ পরিদর্শন এবং পর্যবেক্ষণ</b></p> <p>পরিদর্শনের তারিখঃ ০৮/০৪/২০২২ ইং থেকে ০৯/০৪/২০২২ ইং এবং ২৬/০৪/২০২২ ইং</p> <p>শহীদ মিনারের ম্যাট ফাউন্ডেশন এর কাজ সমাপ্ত হয়েছে এবং বেইজমেন্টের কাজ চলমান রয়েছে।</p>

<p>চিত্রঃ শহীদ মিনারের নির্মাণ কাজ পরিদর্শন এবং পর্যবেক্ষণ</p>

৫। দরজার ফ্রেম, কাঠের পাল্লা ও নির্মাণ সামগ্রী (সিমেন্ট, রড, বালু) পরিদর্শন এবং পর্যবেক্ষণ	
পরিদর্শনের তারিখঃ ০৮/০৪/২০২২ ইং থেকে ০৯/০৪/২০২২ ইং এবং ২৬/০৪/২০২২ ইং	ফলাফলঃ ডিজাইন স্পেসিফিকেশন মোতাবেক পরিমাপ সঠিক পাওয়া গিয়েছে। কাজের মান মোটামুটি ভাল দেখা গিয়েছে
	
	
চিত্রঃ দরজার ফ্রেম, কাঠের পাল্লা, পাইপ ফিটিংস ও নির্মাণ সামগ্রী (সিমেন্ট, রড, বালু) পরিদর্শন এবং পর্যবেক্ষণ	

### ৩.৪.২ ভবনের বিভিন্ন অংশের হ্যামার টেস্ট এবং ফলাফল বিশ্লেষণ

মাঠ পর্যায়ে পরিদর্শনের সময় নির্মাণ কাজের গুণগতমান যাচাই এর জন্য ডিজাইন স্পেসিফিকেশন অনুযায়ী অবকাঠামোসমূহের বর্তমান অবস্থা প্রত্যক্ষ পর্যবেক্ষণের পাশাপাশি নির্মিত অবকাঠামোর ক্ষেত্রে কিছু অংশের/উপাদানসমূহের ফিল্ড ও ল্যাব টেস্ট করা হয়। যেমন নির্মিত ভবনের ক্ষেত্রে রিবাউন্ড হ্যামার টেস্ট এর মাধ্যমে ভবনের কলাম, বীম, স্লাব ও ওয়ালের কংক্রিটের স্ট্রেন্থ (Strength) যাচাই করা হয়। রিবাউন্ড হ্যামার টেস্ট এ প্রাপ্ত ফলাফল নিম্নের ছকে দেখানো হলোঃ

সারণিঃ Rebound Hammer Test এর ফলাফলঃ

ক্রঃ	অবকাঠামোর নাম	নমুনার বিবরণ/ টেস্টে প্রাপ্ত ফল	পরীক্ষার নাম	কাজিত ফলাফল	পরীক্ষার ফলাফল	মন্তব্য
১	অডিটরিয়াম ভবন, চট্টগ্রাম মুসলিম ইনস্টিটিউট সাংস্কৃতিক কমপ্লেক্স	১। কলাম-(গ্রাউন্ড ফ্লোর) C-1= ৪৪,৪২,৪৪,৪৪,৪৪,৪২,৪০,৪২,৪৮,৪২ Angle 0°	Rebound Hammer Test	নূন্যতম গড়ে ৩০.০ mpa	৪২.০০ – ৪৮.০ mpa (গড় ৪৩.২ mpa)	কাজিত ফলাফল পাওয়া গিয়েছে।
		২। কলাম (২য় তলা) C-7 =৪২,৪২,৪০,৪১,৪০,৪২,৪০,৪০,৩৬,৪২ Angle 0°	Rebound Hammer Test	নূন্যতম গড়ে ৩০.০ mpa	৩৬.০০ – ৪২.০ mpa (গড় ৪০.৫ mpa)	কাজিত ফলাফল পাওয়া গিয়েছে।
		৩। বীম ২৩- (৪র্থ তলা) ৩৯,৪০,৪৪,৪০, ৩৯,৪২,৪৪,৪৪,৪০,৪২	Rebound Hammer Test	নূন্যতম গড়ে ৩০.০ mpa	৩৯.০০ – ৪৪.০ mpa (গড় ৪১.৪ mpa)	কাজিত ফলাফল পাওয়া গিয়েছে।

		৪। কলাম-(৪র্থ তলা)- ৪০,৪২,৪২,৪৬,৪০,৪৪,৪২,৪৪, ৪২,৪৩	Rebound Hammer Test	নূন্যতম গড়ে ৩০.০ mpa	৪০.০০ – ৪৬.০ mpa (গড় ৪২.৫ mpa)	কাজিত ফলাফল পাওয়া হয়েছে।
২	লাইব্রেরি ভবনের হ্যামার টেস্ট	১। কলাম C-14 (গ্রাউন্ড ফ্লোর)= ৩৮,৪৪,৪২,৪০,৩৯,৪৯,৪২,৪০,৩৫,৪০ ,৩৫,৩৮ Angle 0°	Rebound Hammer Test	নূন্যতম গড়ে ৩০ mpa	৩৫.০ – ৪৪.০ mpa (গড় ৩৭.৯১ mpa)	কাজিত ফলাফল পাওয়া হয়েছে।
		২। কলাম -(গ্রাউন্ড ফ্লোর) C-17= ৪০,৪২,৪০,৪১,৪২,৪১, ৩৮, ৫০,৪২,৪০,৩৬,৪৫ Angle 0°	Rebound Hammer Test	নূন্যতম গড়ে ৩০ mpa	৩৬.০ – ৫০.০ mpa (গড় ৪১.২ mpa)	কাজিত ফলাফল পাওয়া হয়েছে।
		৩। বীম -৪৬ (৩য় তলা) ৪২,৪২,৪১,৪৩,৪৩, ৪০,৪৪,৪৩,৪২,৪২ Angle ৯০°	Rebound Hammer Test	নূন্যতম গড়ে ৩০ mpa	৪০.০ – ৪৪.০ mpa (গড় ৪২.২ mpa)	কাজিত ফলাফল পাওয়া হয়েছে।
		৪। স্লাব (১তম তলা)- ৩০,৩২,২৮,২৯, ৩১,২৮,৩২,৩৩,২৬,২৮ Angle ১৮০°	Rebound Hammer Test	নূন্যতম গড়ে ৩০ mpa	২৬.০ – ৩৩.০ mpa (গড় ২৯.৭ mpa)	কাজিত ফলাফল পাওয়া হয়েছে।
		৫। বীম ৪০-( ১২ তলা) ৩৫,৩৫,৩৭,৩৫,৩৬,৩৫,৩২,৩৭,৩৫,৩ ৫ Angle ৯০°	Rebound Hammer Test	নূন্যতম গড়ে ৩০ mpa	৩২.০ – ৩৭.০ mpa (গড় ৩৫.২ mpa)	কাজিত ফলাফল পাওয়া হয়েছে।
		৬। সেয়ার ওয়াল - (১১ম তলা)- ৪৪,৪১,৪২,৪৩,৪০,৪১,৪৫,৪১, ৪২,৪০ Angle ৯০°	Rebound Hammer Test	নূন্যতম গড়ে ৩০ mpa	৪০.০ – ৪৪.০ mpa (গড় ৪১.৯ mpa)	কাজিত ফলাফল পাওয়া হয়েছে।
৩	প্লাজা ব্লকের হ্যামার টেস্ট	১। কলাম C১১= ৪৫,৪২,৪২,৪০,৪৫, ৪২,৪২,৪৫,৪৫,৪৪,৪১,৪২ Angle 0°	Rebound Hammer Test	নূন্যতম গড়ে ৩০ mpa	৪০.০ – ৪৫.০ mpa (গড় ৪৩.১ mpa)	কাজিত ফলাফল পাওয়া হয়েছে।
		২। কলাম C১২ =৪৫,৪৪,৩৮,৪৪,৪৪,৪৮,৪৮,৪৪,৪৫,৪ ৫,৪২,৩৮ Angle 0°	Rebound Hammer Test	নূন্যতম গড়ে ৩০ mpa	৩৮.০ – ৪৮.০ mpa (গড় ৪৪.৫ mpa)	কাজিত ফলাফল পাওয়া হয়েছে।

### রিবাউন্ড হ্যামার টেস্ট এর ফলাফল পর্যালোচনাঃ

নির্মাণ কাজের গুণগতমান যাচাইয়ের জন্য নির্মাণাধীন অডিটরিয়াম ভবন, লাইব্রেরি ভবন এবং প্লাজা ব্লকের কলাম, বীম, স্লাব ও সেয়ার ওয়াল এর মোট ১২ টি স্থানে Rebound Hammer Test এর মাধ্যমে কংক্রিটের Strength যাচাই করা হয়েছে। অডিটরিয়াম ভবনের বিভিন্ন তলায় কলাম ও বীমের মোট ৪টি স্থানে হ্যামার টেস্ট করা হয়েছে এবং কাজিত ফলাফল পাওয়া হয়েছে। নির্মাণাধীন লাইব্রেরি ভবনের বিভিন্ন তলায় কলাম, বীম, স্লাব ও সেয়ার ওয়াল এর মোট ৬টি স্থানে হ্যামার টেস্ট করা হয়েছে এবং কাজিত ফলাফল পাওয়া হয়েছে। নির্মাণাধীন প্লাজা ব্লকের কলামের ২টি স্থানে হ্যামার টেস্ট করা হয়েছে এবং কাজিত ফলাফল পাওয়া হয়েছে।

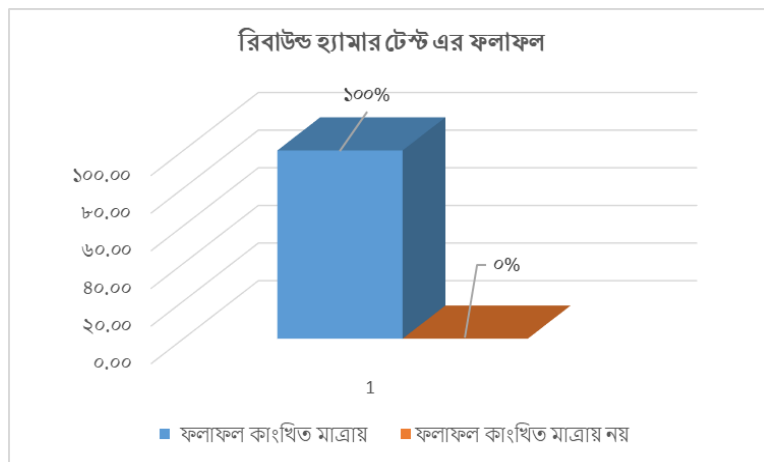



## BNBC অনুসারে করনীয়ঃ

১। পর্যাপ্ত নিরাপত্তা ব্যবস্থা (Safety Measurement) নেয়া যেমন গার্ডবেইল, দুর্ঘটনা প্রতিরোধে বিল্ডিং এর চারদিকে নিরাপত্তার ব্যবস্থা, শ্রমিকের হেলমেট, গ্লাবস, গামবোট ইত্যাদি সাইটে সরবরাহ করা ।

২। সাইটে নির্মাণ কাজের তথ্য সম্বলিত ডিসপ্লে বোর্ড/ সাইন বোর্ড থাকা ।

৩। নির্মাণ সামগ্রী সময়ে সময় ও স্তরে স্তরে টেস্ট করা এবং নির্মাণ কাজের গুণগতমানের রেকর্ড রাখা ।

### ৩.৪.৩ নির্মাণ কাজে ব্যবহৃত বিভিন্ন মালামালের ল্যাবে গুণগতমান পরীক্ষা ও তার ফলাফল

অবকাঠামোর গুণগতমান যাচাইয়ের জন্য পরামর্শক ফার্ম কর্তৃক নির্মাণ কাজে ব্যবহৃত মেটেরিয়াল সিমেন্ট এর Fineness test ও Tensile Strength টেস্ট এবং 12 mm dia ও 20 mm dia Rebar এর Tensile Strength Test, Average Ultimate Strength, Average Elongation এবং Average Unit Weight টেস্ট চট্টগ্রাম প্রকৌশল ও প্রযুক্তি বিশ্ববিদ্যালয় (CUET) এর ল্যাবে করা হয়েছে এবং ল্যাব টেস্টে প্রাপ্ত ফলাফল কাঙ্ক্ষিত মাত্রায় পাওয়া গিয়েছে এবং কোন ব্যত্যয় পরিলক্ষিত হয়নি। মেটেরিয়ালের টেস্ট রিপোর্ট প্রতিবেদনের সংযুক্তি ২ এ দেয়া হয়েছে।

বিভিন্ন উপাদানের ল্যাব পরীক্ষার ফলাফল:

ক্রঃ নং	স্কিমের নাম	নমুনার বিবরণ/ নাম	পরীক্ষার নাম	কাঙ্ক্ষিত ফলাফল	পরীক্ষার ফলাফল	মন্তব্য
<b>A. Rebar 12mm and 20 mm</b>						
১	চট্টগ্রাম মুসলিম ইনস্টিটিউট সাংস্কৃতিক কমপ্লেক্স	12 mm dia Rebar (CSR) Brand	Tensile Strength Test	400 MPa	408.5 MPa	কাঙ্ক্ষিত মাত্রায়
২		20 mm dia Rebar (CSR) Brand	Tensile Strength Test	400 MPa	446.9 MPa	কাঙ্ক্ষিত মাত্রায়
৩		12 mm dia Rebar (CSR) Brand	Average Ultimate Strength	600 MPa	601.4 MPa	কাঙ্ক্ষিত মাত্রায়
৪		20 mm dia Rebar (CSR) Brand	Average Ultimate Strength	600 MPa	662.7 MPa	কাঙ্ক্ষিত মাত্রায়
৫		12 mm dia Rebar (CSR) Brand	Average Elongation (%)	14-21 (%)	19.70 (%)	কাঙ্ক্ষিত মাত্রায়
৬		20 mm dia Rebar (CSR) Brand	Average Elongation (%)	14-21 (%)	14.29 (%)	কাঙ্ক্ষিত মাত্রায়
৭		12 mm dia Rebar (CSR) Brand	Average Unit Weight(kg/m)	0.88 kg/m	0.90 kg/m	কাঙ্ক্ষিত মাত্রায়
৮		20 mm dia Rebar (CSR) Brand	Average Unit Weight(kg/m)	2.866 kg/m	2.54 kg/m	কাঙ্ক্ষিত মাত্রায়
<b>B. Cement Test</b>						
১	চট্টগ্রাম মুসলিম ইনস্টিটিউট সাংস্কৃতিক কমপ্লেক্স	Cement Test (Confidence Brand)	Fineness test Tensile Strength			

### নির্মাণ কাজে ব্যবহৃত ইটের ফিল্ড টেস্টঃ

নির্মাণ কাজের গুণগতমান যাচাইয়ের জন্য ফিল্ডে ইটের টি টেস্ট করা হয় এবং প্রাপ্ত ফলাফল নিম্নের সারণিতে উল্লেখ করা হলো-

ক্রঃ নঃ	সিমেন্টের নাম	নমুনার বিবরণ/ নাম	পরীক্ষার নাম	পরীক্ষার ফলাফল
১	চট্টগ্রাম মুসলিম ইনস্টিটিউট সাংস্কৃতিক কমপ্লেক্স	ইট -১	টি টেস্ট	টেস্টে ইট অক্ষত ছিল অর্থাৎ ফলাফল কাঙ্ক্ষিত মাত্রায়। পাওয়া গিয়েছে
২		ইট -২	টি টেস্ট	টেস্টে ইট অক্ষত ছিল অর্থাৎ ফলাফল কাঙ্ক্ষিত মাত্রায়। পাওয়া গিয়েছে

### ৩.৪.৩.১ নির্মাণকারী সংস্থা কর্তৃক যেসকল টেস্ট করা হয়েছে তা বিশ্লেষণ ও পর্যালোচনা

নির্মাণকারী সংস্থা কর্তৃক নির্মাণকালীন সময়ে যেসকল টেস্ট করা হয়েছে তার রিপোর্ট বিশ্লেষণ ও পরিবীক্ষণ করে দেখা হয়েছে এবং ফলাফল কাঙ্ক্ষিত পরিমাণে পাওয়া গিয়েছে। নিম্নে কিছু নমুনা টেস্টের বিশ্লেষণ দেওয়া হলোঃ

1. Project : Chittagong Muslim Institute culture complex  
Sample test : Sand (source: Sylhet)  
Test : Sieve Analysis of Sand (ASTM C136)  
Date Of Test : 23/08/2021

#### Sieve Analysis of Sand (F.M 2.96)

Sieve Size	Material Retained	percent of Material Retained	Cumulattive % Retained	Percent Finer	Fineness Modulus
mm	gm	%	%	%	
6.35	3.7	1	1	99	2.96 (two point nine six)
4.75	2.7	1	2	98	
2.36	17.3	6	8	92	
1.18	62.3	21	29	71	
0.6	112.8	38	66	34	
0.15	22.0	25	92	8	
0.075	3.0	7	99	1	
Pan	0.5	1	100	0	
Total	300	0			

**ফলাফল পর্যালোচনাঃ** Sieve Analysis of Sand (ASTM C136) এর যাচাই করা জন্য নির্মাণকারী সংস্থা কর্তৃক বুয়েটে টেস্ট করা হয়। টেস্টের প্রাপ্ত ডাটা বিশ্লেষণে দেখা যায় যে প্রাপ্ত ফলাফল (F.M 2.96) এর কাঙ্ক্ষিত মানের মধ্যে পাওয়া গিয়েছে।

2. Project Name : Establishment of Chittagong Muslim Institute Cultural Complex  
Name of Test : Compressive Strength Test of Cylinder( Casting of Pile)  
Sample : Sealed  
Target Strentgth : 21 Mpa  
Ratio : 1:1.5: 3  
Date of Test : 27/06/2019

Sl No	Diameter (cm)	Date of Casting	Date of Crushing	Strength Mpa( psi)	Avg. Strength Mpa ( psi)
1	10.08	28/05/2019	01/07/2019	37.3 ( 5410)	36.3 (5260)
2	10.10	28/05/2019	01/07/2019	34.9( 5060)	
3	10.05	28/05/2019	01/07/2019	36.7 (5320)	
Remarks					

**ফলাফল পর্যালোচনাঃ** Compressive Strength Test of Cylinder(Casting of Pile) এর Strength যাচাই করা জন্য বুয়েটে টেস্ট করা হয়েছে। টেস্টে প্রাপ্ত ডাটা বিশ্লেষণে দেখা যায় যে Compressive Strength Test of Cylinder প্রাপ্ত ফলাফল (36.3 Mpa/psi) কাঙ্ক্ষিত মাত্রায় পাওয়া যায়। ডিজাইন অনুসারে কাঙ্ক্ষিত Strentgth:(21 Mpa/psi) । টেস্টে প্রাপ্ত Strength কাঙ্ক্ষিত মাত্রায় রয়েছে।

3. Project Name : Establishment of Chittagong Muslim Institute Cultural Complex  
 Name of Test : Compressive Strength Test of Cylinder  
 Sample : Cylinder(Aggregate Stone chips)  
 Location : Ground Floor Roof (Library Building)  
 Ratio : 1:1.5: 3  
 Date of Test : 09/12/2020

Sl No	Date of Casting as per the letter	Specimen Designation/ Frog Mark	Specimen Area	Maximum Load	Crushing Strength	Avarage Crushing Strength	Mode of Failure
			(sq in)	(lb)	(psi)		
1	06.11.2020	-	12.92	81.090	6.276	6820 Psi	Combined*
2	33 Days Test	-	12.67	92.293	7.284	47 Mpa	Combined*
3		-	12.42	85.571	6.890	( 480 kg/cm <sup>2</sup> )	Combined*

**ফলাফল পর্যালোচনাঃ** লাইব্রেরি ভবনের Ground Floor Roof এর Compressive Strength Test of Cylinder (Cylinder Aggregate Stone chips) বুয়েটের ল্যাবে করা হয়। লাইব্রেরি ভবনের Ground Floor Roof এর Compressive Strength of Cylinder এর প্রাপ্ত ফলাফল (47 Mpa 6820 psi (480kg/cm<sup>2</sup>) কাঙ্ক্ষিত মাত্রায় পাওয়া যায়। ডিজাইন অনুসারে কাঙ্ক্ষিত Strentgth:(30mpa/4350psi) । লাইব্রেরি ভবনের Ground Floor Roof এর Compressive Strength কাঙ্ক্ষিত মাত্রায় রয়েছে।

4. Project Name : Establishment of Chittagong Muslim Institute Cultural Complex  
 Name of Test : Compressive Strength Test of Cylinder  
 Sample : Cylinder (Aggregate Stone chips)  
 Location : Auditorium Building Ground Floor(Beam & Column)  
 Ratio : 1:1.25: 2.50  
 Date of Test : 09/12/2020

Sl No	Date of Casting as per the letter	Specimen Designation/ Frog Mark	Specimen Area	Maximum Load	Crushing Strength	Avarage Crushing Strength	Mode of Failure
			(sq in)	(lb)	(psi)		
1	05.11.2020	-	12.92	92.293	7.284	6960 Psi	Combined*
2	34 Days Test	-	12.67	81.090	6.276	48 Mpa	Combined*
3		-	12.67	92.741	7.320	( 489 kg/cm <sup>2</sup> )	Combined*

**ফলাফল পর্যালোচনাঃ** অডিটোরিয়াম ভবনে Ground Floor(Beam & Column) এর Cylinder এর Compressive Strength (Cylinder Aggregate Stone chips) যাচাই করার জন্য ল্যাবে টেস্ট করা হয়েছে। অডিটোরিয়াম ভবনে Ground Floor(Beam & Column) প্রাপ্ত ফলাফল (48 Mpa 6960 psi(489kg/cm<sup>2</sup>) পাওয়া গিয়েছে। ডিজাইন অনুসারে কাঙ্ক্ষিত Strentgth:(30mpa/4350psi) । টেস্টের প্রাপ্ত ডাটা বিশ্লেষণে দেখা যায় যে Strength কাঙ্ক্ষিত মাত্রায় রয়েছে।

5. Project Name : Establishment of Chittagong Muslim Institute Cultural Complex  
 Name of Test : Compressive Strength Test of Cylinder  
 Sample : Cement (Brand:Confidence Stone chips)  
 Location : Auditorium Building Ground Floor(Beam & Column)  
 Date of Test : 16/6/2021

Compressive Strength psi &	Age	3 Days	7 Days	28 Days
	Date	19 June -21	23 June -21	14 Ju-l-21

(mpa) ASTM 109-11b	In Figure	<b>3480 Psi</b> <b>24 Mpa</b>	<b>4550 Psi</b> <b>31.4 Mpa</b>	<b>5760 Psi</b> <b>39.7 Mpa</b>	
	In Word	Tree thousand four hundred eighty Psi	Four thousand five hundred fifty Psi	five thousand seven hundred sixty Psi	
Standard/optional * Requirements for PC Type ASTM C150-19a		<b>1740 psi</b> <b>12 mpa</b>	<b>2760 psi</b> <b>19 mpa</b>	<b>4060 psi</b> <b>28 mpa</b>	
Mixing Water v Temperture		<b>22.5C</b>	Curing Water Temperture	<b>20.5-25c</b>	
Water Nomal consistency ASTM C150-19a		initial Setting time (minutes) ASTM C150-08		Final Setting time (minutes) ASTM C150-08	
Standard/optional * Requirements for PC Type ASTM C150-19a	Test Result	Standard/optional * Requirements for PC Type ASTM C150-19a	Test Result	Standard/optional * Requirements for PC Type ASTM C150-19a	Test Result
.....	<b>24%</b>	Not less than 45 minutes	<b>150</b>	not more than 375 minutes	<b>295</b>

Fineness Specific Surface) m <sup>2</sup> /kg ASTM C204-11		Density/Specific Gravity (gm/cc): ASTM C188-09		Weight of Cement Bag (kg)	
Standard/optional* Requirements for PC Type ASTM C150-19a	Test Result	Standard/optional* Requirements for PC Type ASTM C150-19a	Test Result	Standard/optional* Requirements for PC Type ASTM C150-19a	Test Result
Minimum 260m <sup>2</sup> /kg	<b>410</b>	.....	.....	.....	.....

**ফলাফল পর্যালোচনাঃ** অডিটোরিয়াম ভবনে Ground Floor (Beam & Column) এর Compressive Strength Test of Cylinder: Cement(Brand:Confidence Stone chips) Portland Cement এর Strength যাচাই করা জন্য টেস্ট করা হয়েছে। Compressive Strength Test of Cylinder(Brand:Confidence Stone chips) ৩দিনে (24Mpa 3480psi) এবং ৭ দিনের (31.4 Mpa 4550psi) এবং ২৮দিনের প্রাপ্ত ফলাফল (39.7Mpa5760psi) । ডিজাইন অনুসারে কাঙ্ক্ষিত Strentgth: (25mpa/3625psi . টেস্টে প্রাপ্ত ডাটা বিশ্লেষনে দেখা যায় যে ফলাফল কাঙ্ক্ষিত মাত্রায় অর্থাৎ Strength কাঙ্ক্ষিত মাত্রায় রয়েছে।

6. Project Name : Establishment of Chittagong Muslim Institute Cultural Complex  
Name of Test : Compressive Strength (Ref: Standard:ASTM c39-18)  
Date Of casting : 28/07/2021  
Date of Crushing : 31/08/2021 :  
Location : Library Building 8th Floor Column Casting  
Ratio : 1:1.5: 3  
Age of Specimen : 34 Days  
Date of Test : 31/08/2021

Sl No	Average Diameter mm	Cross-sectional area,mm	Maximum Load,KN	Compressive Strength Mpa/psi	Avarage Cropsressive Strength Mpa/psi	*Failure Mode
1	100.5	7933	279	35.2(5100)	5310 Psi 36.6 Mpa	Mode-3
2	100.5	7933	285	35.9(5210)		Mode-3
3	100.5	7933	308	38.8(5630)		Mode-3

\*Mode-1: Mortar Failure Mode-2: Aggregate Failure Mode-3: Combined Failure

**ফলাফল পর্যালোচনাঃ** লাইব্রেরি ভবনে ৮ম তলা ৩৪তম দিনের কলাম কাঙ্ক্ষিত এ Compressive Strength (Ref: Standard:ASTM C-39-18) যাচাই করা জন্য টেস্ট করা হয়েছে। কলাম কাঙ্ক্ষিত টেস্ট করা হয় Compressive Strength ফলাফল (36.6 Mpa 5310 psi) পাওয়া গিয়েছে। ডিজাইন অনুসারে কাঙ্ক্ষিত Strength: (25mpa/3625psi)। টেস্টের প্রাপ্ত ডাটা বিশ্লেষণে দেখা যায় যে প্রাপ্ত Strength কাঙ্ক্ষিত মাত্রায় রয়েছে।

নির্মাণাধীন অবকাঠামোর বিভিন্ন রুম, কলাম, বীম, সিঁড়ি, ভেত পরিমাপ এবং প্লিন্থ এরিয়া পরিমাপ করা হয়েছে এবং ডিজাইন অনুসারে পরিমাপ সঠিক পাওয়া গিয়েছে। নির্মাণকারী প্রতিষ্ঠান কর্তৃক নির্মাণকালীন সময়ে যে সকল টেস্ট করা হয়েছে তার কয়েকটি নমুনা টেস্ট রিপোর্ট পুঙ্খানুপুঙ্খভাবে বিশ্লেষণ করা হয়েছে এবং ফলাফল কাঙ্ক্ষিত মাত্রায় পাওয়া গিয়েছে। এছাড়াও নির্মাণ কাজের গুণগতমান যাচাইয়ের জন্য পরামর্শক ফর্ম এম আর কম্পালট্যান্টস কর্তৃক নির্মাণাধীন ভবনের বিভিন্ন তলার কলাম, বীম, স্লাব ও সেয়ার ওয়ালের এর মোট ১২টি স্থানে রিবাউন্ড HammerTest টেস্ট করা হয়েছে এবং প্রাপ্ত ফলাফল কাঙ্ক্ষিত ফলাফলের মধ্যে পাওয়া গিয়েছে। নির্মাণ কাজে ব্যবহৃত ইটের মোট ২টি টি টেস্ট করা হয়েছে এবং কাঙ্ক্ষিত মাত্রায় ফলাফল পাওয়া গিয়েছে। এছাড়াও পরামর্শক ফর্ম কর্তৃক নির্মাণ কাজে ব্যবহৃত মেটেরিয়াল রড এবং সিমেন্টের টেস্ট চট্টগ্রাম প্রকৌশল ও প্রযুক্তি বিশ্ববিদ্যালয় (CUET) এর ল্যাবে করা হয়েছে এবং ল্যাব টেস্টে প্রাপ্ত ফলাফল কাঙ্ক্ষিত মাত্রায় পাওয়া গিয়েছে। সাইটে কারিগরি এবং অন্যান্য জনবল কম রয়েছে। নির্মাণ কাজে পর্যাপ্ত সেফটি বা নিরাপত্তা ব্যবস্থা পরিলক্ষিত হয়নি। নির্মাণ কাজে ব্যবহৃত মেটেরিয়ালের পর্যাপ্ত সংখ্যক স্তরে স্তরে টেস্ট করা হয়নি। সাইট পরিদর্শনে Site Order Book এ নিয়মিত Record পরিলক্ষিত হয়নি। পিরিওডিক্যাল প্রোগ্রেস রিপোর্ট পাওয়া যায়নি। নির্মাণ কাজে BNBC এর সকল ক্রাইটেরিয়া পুরোপুরি অনুসৃত হচ্ছে না।

### ৩.৫ পিআইসি এবং পিএসসি সভা অনুষ্ঠানের তথ্যাবলী

পিআইসি এবং পিএসসি সভা অনুষ্ঠানের তথ্যাবলী নিম্নরূপ:

ক্রঃ নং	পিআইসি সভা	পিএসসি সভা	মনিটরিং সভা
১	২৪.০৯.২০১৮ খ্রিঃ	১১.০৬.২০১৮ খ্রিঃ	-
২	২১.০৩.২০১৯ খ্রিঃ	১৩.০২.২০১৯ খ্রিঃ	-
৩	০৪.০৫.২০২১ খ্রিঃ	২৬.০৫.২০১৯ খ্রিঃ	-
৪	২৩.১১.২০২১ খ্রিঃ	১০.০৬.২০২০ খ্রিঃ	-
৫	-	০৮.০৯.২০২১ খ্রিঃ	-

পর্যালোচনায় দেখা যায় যে, প্রকল্প শুরু থেকে অদ্যাবধি অর্থাৎ ১ জানুয়ারি ২০১৮ হতে এপ্রিল ২০২২ পর্যন্ত মোট ৪ টি পিআইসি সভা এবং মোট ৫ টি পিএসসি সভা অনুষ্ঠিত হয়েছে। উক্ত সভায় প্রকল্প বাস্তবায়ন সংক্রান্ত বিভিন্ন বিষয়ে আলোচনা ও সিদ্ধান্ত গৃহীত হয়। ডিপিপি অনুযায়ী উক্ত সময়ের মধ্যে কমপক্ষে ২৬টি পিআইসি এবং ৫টি পিএসসি সভা অনুষ্ঠিত হওয়ার কথা ছিল। উল্লেখিত সময়ে ৫টি পিএসসি সভা অনুষ্ঠিত হলেও তা নির্ধারিত সময়ে অনুষ্ঠিত হয়নি এবং পিআইসি সভা খুবই কম ২৬ টির মধ্যে মাত্র ৪টি অনুষ্ঠিত হয়েছে।

পিএসসি সভায় ভূমি সংক্রান্ত বিষয়, প্রকল্প বাস্তবায়নের মেয়াদ বৃদ্ধি, ও বাস্তবায়ন জনিত বিভিন্ন বিষয় নিয়ে আলোচনা ও সিদ্ধান্ত গৃহীত হয়। পিআইসি সভায় প্রকল্প বাস্তবায়নের অগ্রগতি পর্যালোচনা এবং বাস্তবায়ন জনিত অন্যান্য বিষয় নিয়ে আলোচনা ও সিদ্ধান্ত গৃহীত হয়। অবশিষ্ট কাজ সময়মত সম্পন্ন করার যথাযথ ব্যবস্থা গ্রহণে পিডব্লিউডির সংশ্লিষ্ট প্রতিনিধিকে নির্দেশনা প্রদান এবং তা বাস্তবায়নের প্রত্যাশী সংস্থার সমন্বয় জোরদার করার উপর পিএসসি সভায় মতামত গৃহীত হয়।

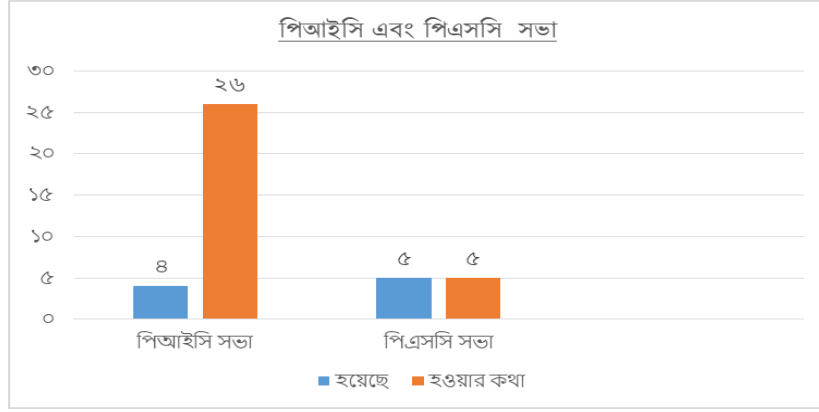

চিত্রঃ পিআইসি এবং পিএসসি সভা অনুষ্ঠান

### ৩.৬ প্রকল্পের অডিট সম্পর্কিত তথ্যাবলী

প্রকল্প বাস্তবায়নে গণপ্রশাসনিক অধিদপ্তর অংশের অডিট অধিদপ্তর কর্তৃক বিগত ১৪/১০/২০২১ তারিখে ২০২০-২০২১ অর্থবছর পর্যন্ত নিরীক্ষা সম্পন্ন হয়েছে এবং কোন অবজারভেশন বা অডিট আপত্তি উত্থাপিত হয়নি। পিডব্লিউডি অংশের অডিট বিগত ২০১৯-২০ অর্থ বছরে পূর্ত অডিট অধিদপ্তর কর্তৃক করা হয়েছে এবং অডিট আপত্তি উত্থাপিত হয়েছে। এছাড়াও পিডব্লিউডি অংশের ২০১৯-২০ অর্থবছরে পূর্ত অডিট অধিদপ্তর এবং অভ্যন্তরীণ নিরীক্ষা পরিদপ্তর কর্তৃক অডিট সম্পন্ন হয়েছে। ২০২০-২১ অর্থ বছরের অভ্যন্তরীণ নিরীক্ষা পরিদপ্তর এবং শিক্ষা অডিট অধিদপ্তর কর্তৃক অডিট সম্পন্ন হয়েছে। ২০১৯-২০ অর্থ বছরে ২ টি এবং ২০২০-২১ অর্থ বছরে ৬টি আপত্তি উত্থাপিত হয়েছে। এর মধ্যে ৩ টির ব্রডশীট জবাব দেওয়া হয়েছে এবং ২০১৯-২০ অর্থ বছরের ১টি এবং ২০২০-২১ অর্থ বছরের ১টি সহ মোট ২টির আপত্তি নিষ্পত্তি হয়েছে। বাকী ৫টি আপত্তির ব্রডশীট জবাব প্রদান করা হয়নি। বিস্তারিত নিম্নের ছকে উল্লেখ্য করা হলোঃ

অর্থবছর	আপত্তির বিবরণ	জড়িত অর্থ	অবস্থা/ পর্যায়
২০১৯- ২০	(পূর্ত অডিট অধিদপ্তর)- একনেক কর্তৃক অনুমোদিত ডিপিপি মূল্য অপেক্ষা অতিরিক্ত প্রাক্কলন ও চুক্তিমূল্য অনুমোদন এবং কার্য সম্পাদন।	টাকা- ৩১,৫৩,৩৭,০১৭/-	অনিষ্পন্ন। আপত্তির ব্রডশীট জবাব মন্ত্রণালয়ের মাধ্যমে মহাপরিচালক পূর্ত এর কার্যালয়ে প্রেরণ করা হয়েছে।
	(অভ্যন্তরীণ নিরীক্ষা পরিদপ্তর)- সিটু পাইল কাষ্টিং আইটেমে ডায়া বেশী দেখিয়ে ঘনমিটার বেশী পরিমাপ রেকর্ড এর মাধ্যমে সরকারের অপচয় সাধন।	টাকা- ৭,৫৫,৬৭০/-	নিষ্পত্তি সম্পন্ন হয়েছে।
২০২০- ২১	(অভ্যন্তরীণ নিরীক্ষা পরিদপ্তর)- সরকারী আইন ও চুক্তিপত্রের শর্ত মোতাবেক বীমা না করায় সরকার ভ্যাট বাবদ ১৩,৬৮,৬৭৫/- টাকা রাজস্ব আয় হতে বঞ্চিত।	মুসলিম ইনস্টিটিউট সাংস্কৃতিক কেন্দ্রের জন্য ১৩,৬৮,৬৭৫/-	নিষ্পত্তি সম্পন্ন হয়েছে।
	(শিক্ষা অডিট অধিদপ্তর)-একনেক কর্তৃক অনুমোদিত ডিপিপি মূল্য অপেক্ষা অতিরিক্ত প্রাক্কলন ও চুক্তিমূল্য অনুমোদন এবং কার্য সম্পাদন।	টাকা- ৩১,০০,৬৫,৮৯৯/-	অনিষ্পন্ন। ব্রডশীট জবাব প্রদান করা হয়নি।
	(শিক্ষা অডিট অধিদপ্তর) -চুক্তি মোতাবেক নির্ধারিত সময়ে কার্য সম্পাদনে ব্যর্থ ঠিকাদারের বিল হতে লিকুইডেটেড ডেমেজ কর্তন না করায় সরকারের আর্থিক ক্ষতি।	টাকা-৫০,৫৯,৯৫০/-	অনিষ্পন্ন। ব্রডশীট জবাব প্রদান করা হয়নি।।
	(শিক্ষা অডিট অধিদপ্তর)-PWD রেইট সিডিউল ২০১৪ এর দর অপেক্ষা অতিরিক্ত দরে ঠিকাদারের রডের মূল্য পরিশোধ করায় আর্থিক ক্ষতি।	টাকা- ৩,২৮,৩৬,৬১৮/-	অনিষ্পন্ন। ব্রডশীট জবাব প্রদান করা হয়নি।
	(শিক্ষা অডিট অধিদপ্তর)-Water proofing এর মাপ উল্লেখ ব্যাতিরেকে এমবিতে রেকর্ড করে ঠিকাদারকে বিল পরিশোধ করায় সরকারের অতিরিক্ত ব্যয়।	টাকা- ৪৫,৮৯,৮৪৯/-	অনিষ্পন্ন। ব্রডশীট জবাব প্রদান করা হয়নি।

(শিক্ষা অডিট অধিদপ্তর)-অনুমোদিত নকশা অপেক্ষা ইমারতের Length and Breath অপেক্ষা canopy এর মাপ বেশী দেখিয়ে এর মাপ এমবিতে বেশী রেকর্ড করে ঠিকাদারকে বিল পরিশোধ করায় আর্থিক ক্ষতি।	টাকা- ৫,৮৩,৮৫৬/-	অনিশ্চিত। ব্রডশীট জবাব প্রদান করা হয়নি।
--	---------------------	---

### ৩.৭ ডিপিপি প্রণয়নে দুর্বলতা এবং ডিপিপি সংশোধনের কারণসমূহ

#### ডিপিপি প্রণয়নে দুর্বলতাঃ

১. ডিপিপি প্রণয়ন কালে প্রকল্পের এক্সিট প্ল্যান সম্পর্কে কোন সুনির্দিষ্ট নির্দেশ বা মতামত প্রদান করা হয়নি।
২. প্রকল্পের আওতায় সৃষ্ট যাবতীয় সুবিধাদির রক্ষণাবেক্ষণ ও পরিচর্যা প্রয়োজনীয় জনবল কাঠামো সম্পর্কে কোন নির্দেশনা প্রদান করা হয়নি।
৩. জনবল নিয়োগ এবং তাদের বেতন ভাতাদির সংস্থানের লক্ষ্যে রাজস্ব খাতে বরাদ্দ নিশ্চিতকরণে করণীয় সম্পর্কে কোন মতামত নেই।
৪. প্রকল্পের ক্রয় পরিকল্পনায় সমন্বয়ের অভাব পরিলক্ষিত হয়। সমন্বিত পূর্ত কাজগুলোকে একটি পূর্ত প্যাকেজের আওতায় না রেখে বিভক্ত করা হয়েছে যা ভিন্ন ভিন্ন ঠিকাদার কর্তৃক নির্মাণ বা বাস্তবায়ন অত্যন্ত দুরূহ।
৫. কার্য প্যাকেজের সাথে সংশ্লিষ্ট সুবিধা বা যন্ত্রপাতিতে একটি প্যাকেজের আওতায় না রেখে আলাদা একটি পণ্য প্যাকেজ হিসেবে পরিকল্পনা করা।

#### ডিপিপি সংশোধনের কারণসমূহঃ

প্রকল্প বাস্তবায়নে ডিপিপি সংশোধনের কারণসমূহ নিম্নে উল্লেখ করা হলো-

- ১। পুরাতন মুসলিম ইনস্টিটিউট ও পাবলিক লাইব্রেরী ভবন অপসারণের কাজ বিলম্বে শুরু হওয়ার ফলে প্রকল্পের মূল কাজ শুরু করতে বেশ কিছু সময় অতিবাহিত হয়। যার কারণে প্রকল্পের সময় বৃদ্ধিকরণ সহ প্রকল্প সংশোধনের প্রয়োজন হয়।
- ২। প্রকল্পের অংশ বিশেষ যেমন মেইন রোডের দক্ষিণ পাশের প্লাজা, শহীদ মিনার, ওপেন থিয়েটার ও মঞ্চ ইত্যাদির নির্মাণ সাইট বুকে না পাওয়ায় কাজ বাস্তবায়নে অতিরিক্ত সময় প্রয়োজন হয়।
- ৩। প্রকল্পটিকে একটি আধুনিক ও দৃষ্টিনন্দন স্থাপনা হিসেবে গড়ে তোলার ক্ষেত্রে প্রত্যাশী সংস্থার চাহিদার প্রেক্ষিতে স্থাপত্য নকশায় সংশোধনসহ কিছু অত্যাবশ্যকীয় আইটেম সংযোজন করা হয়েছে। ফলে ডিপিপিভুক্ত কিছু আইটেম হ্রাস বা বৃদ্ধি ঘটায় ডিপিপি সংশোধনের প্রয়োজন দেখা দেয়।
- ৪। ডিপিপিতে শুধুমাত্র মূল অডিটোরিয়াম ভবনের এ্যাকুইস্টিক কাজ, স্টেইজ ও সাউন্ড সিস্টেম কাজ অন্তর্ভুক্ত ছিল। সংশোধিত ডিপিপিতে ৯০০ জন ধারণ ক্ষমতা সম্পন্ন থিয়েটার হল, ৩৫০ জন ধারণ ক্ষমতা সম্পন্ন এক্সপেরিমেন্টাল থিয়েটার হল, ২০০ জন ও ১০০ জন ধারণ ক্ষমতা সম্পন্ন সেমিনার হলসমূহ যুগোপযোগী করণের নিমিত্তে ৪টি হল এ একুইস্টিক সিস্টেম, অভ্যন্তরীণ আলোকসজ্জা, নয়েজ ফ্রি সাউন্ড সিস্টেম ইত্যাদির জন্য ব্যয় বৃদ্ধি প্রয়োজন।
- ৫। ভাস্কর্য ও গার্ডেন নির্মাণ কাজে বজাবন্ধু আবক্ষ প্রতিকৃতি স্থাপন সহ পানির ফোয়ারা নির্মাণের জন্য ব্যয় বৃদ্ধি প্রয়োজন।
- ৬। পয়ঃ নিষ্কাশন ডেন এবং সীমানা প্রাচীরের দৈর্ঘ্য বৃদ্ধি পাওয়ায় ও নান্দনিকতার জন্য ব্যয় বৃদ্ধি প্রয়োজন।
- ৭। সংযোগ সড়ক, ফুটপাথ ও গার্ডসেড নির্মাণ কাজের পরিমাণ বৃদ্ধি পাওয়ায় জন্য ব্যয় বৃদ্ধি প্রয়োজন।
- ৮। ডিপিপিতে কনফারেন্স রুম ও ট্রেনিং রুমে ফলস সিলিং ও বিটি ভিনিয়ার্ড ওয়াল প্যানেলিং কাজ অন্তর্ভুক্ত ছিল। কিন্তু সেন্ট্রাল এসি'র ডাক্ট ঢাকা ও সৌন্দর্য বর্ধনের জন্য স্থপতির চাহিদা অনুসারে ৮ তলা অডিটোরিয়ামের সকল লবি অংশে ও ১৫ তলা লাইব্রেরী ভবনে সকল ছাদে ফলস সিলিং অন্তর্ভুক্ত করায় ব্যয় বৃদ্ধি প্রয়োজন।
- ৯। ফুড গার্ডেন, ক্যাফে ভবন এবং মসজিদ ও মার্কেট ইত্যাদির নির্মাণ কাজ প্রকল্প হতে বাদ দেয়ায় প্রকল্প ব্যয় হ্রাস পেয়েছে। এক্ষেত্রে ডিপিপি সংশোধনের প্রয়োজন দেখা দেয়।
- ১০। অনুমোদিত স্থাপত্য নকশায় অডিটোরিয়াম অংশে একটি অতিরিক্ত লিফট কোর দেখানো হয়েছে ফলে ১টি লিফট স্থাপন কাজ অন্তর্ভুক্ত করা হয়েছে। এছাড়া স্টেজলাইট, উডসিস্টেম, মাসেডলাইট ইত্যাদি কাজের জন্য মূল্যবৃদ্ধি পেয়েছে।

১১। অতি বৃষ্টি ও করোনা ভাইরাস আক্রমণ জনিত কারণে দীর্ঘ দিন যাবত নির্মাণ কাজ বন্ধ থাকার কারণে জন্য সময় বৃদ্ধির প্রয়োজন হয়।

নির্ধারিত লক্ষ্যমাত্রা অর্জিত না হওয়ায় প্রকল্পের মেয়াদ বৃদ্ধিসহ প্রকল্পের ব্যয় নির্বাহের জন্য প্রকল্পটি সংশোধন প্রয়োজন হয়।

### ৩.৮ প্রকল্পের উদ্দেশ্য ও লগ ফ্রেমের আলোকে অর্জন অবস্থা পর্যালোচনা ও পর্যবেক্ষণ

চট্টগ্রামে মুসলিম ইনস্টিটিউট সাংস্কৃতিক কমপ্লেক্স সমাজের আধুনিক প্রয়োজনে ব্যবহারকারীদের সাংস্কৃতিক, সামাজিক এবং গবেষণা কর্মকাণ্ডের পাশাপাশি অগ্রগতির প্রয়োজনীয়তা পূরণের উদ্দেশ্যে একটি মাল্টিপারপাস কালচারাল কমপ্লেক্স যেখানে একটি বহুতল বিশিষ্ট প্রশাসনিক ভবন, গ্রন্থাগার ভবন, মিলায়তন, মিউজিয়াম, ক্যাফেটারিয়া, আর্ট গ্যালারি, প্রভৃতি একই সীমানা প্রাচীরে অন্তর্ভুক্ত থাকছে। প্রকল্পটি চট্টগ্রাম শহরের জন্য একটি সাংস্কৃতিক কেন্দ্র নির্মাণের মাধ্যমে শহরের জনগণের ধর্মীয়, সামাজিক, শিক্ষাগত এবং সাংস্কৃতিক কর্মকাণ্ডকে একত্রিত করার জন্য একটি প্ল্যাটফর্মের প্রয়োজনীয়তা পূরণ করবে। উল্লেখ্য যে, প্রকল্প পূর্ব মুসলিম ইনস্টিটিউট ১৯২৫ সাল থেকে চট্টগ্রাম শহরের সাংস্কৃতিক, সামাজিক এবং ধর্মীয় কর্মকাণ্ডের প্রয়োজনীয়তা মেটাতে সচেষ্ট ছিল। প্রকল্প বাস্তবায়নের মাধ্যমে উক্ত উদ্দেশ্যসমূহ কতটুকু অর্জন করা সম্ভব হবে তার পর্যালোচনা সংক্ষিপ্ত আকারে নিম্নে উল্লেখ করা হলোঃ

সংক্ষিপ্ত বর্ণনা (NS)	বস্তুনিষ্ঠ যাচাই নির্দেশক (OVI)	অর্জন অবস্থা
<b>উদ্দেশ্য (Purpose/ Outcome)</b>		
বিভাগীয় সরকারি গণগ্রন্থাগার, চট্টগ্রাম মুসলিম ইনস্টিটিউট, শহীদ মিনার কেন্দ্রিক শিক্ষামূলক ও সাংস্কৃতিক কর্মকাণ্ড বৃদ্ধির জন্য প্রাতিষ্ঠানিক সক্ষমতা বৃদ্ধিকরণ।	চট্টগ্রামের জনসাধারণ সম্পূর্ণ নতুন একটি আধুনিক এবং তথ্য ও যোগাযোগ প্রযুক্তি সমৃদ্ধ সাংস্কৃতিক কমপ্লেক্স এর সুবিধা উপভোগ করবে।	যেহেতু প্রকল্পের আউটপুট অর্জনের অবস্থা সময়ের তুলনায় অনেকটা পিছিয়ে রয়েছে সেহেতু প্রকল্পের উদ্দেশ্য সংশোধিত সময়ের মধ্যে অর্জিত হবে না বলে প্রতীয়মান হয়। তবে অবকাঠামো নির্মাণসহ সকল সুযোগ সুবিধা নিশ্চিত করা হলে চট্টগ্রাম মুসলিম ইনস্টিটিউট একটি বহুমুখী সাংস্কৃতিক চর্চার কেন্দ্রবিন্দুতে পরিণত হবে এবং কিছুটা দেরিতে হলেও এর উদ্দেশ্য অর্জিত হবে বলে আশা করা যায়।
<b>আউটপুট (Output)</b>		
১. বিভাগীয় সরকারি গণগ্রন্থাগার, চট্টগ্রামের অবকাঠামো উন্নয়ন এবং তথ্য ও যোগাযোগ প্রযুক্তি সংযোজনের মাধ্যমে প্রাতিষ্ঠানিক সক্ষমতা বৃদ্ধি হবে।	১. বিভাগীয় সরকারি গণগ্রন্থাগার, চট্টগ্রামের ১৫২১২.২৮ বর্গফুট আয়তন বিশিষ্ট গ্রন্থাগার ভবন, ১৪৪৯৩.২২ বর্গফুট আয়তনের মিলায়তন, সেমিনার হল এবং ৭৪১৩.৬০ বর্গফুট আয়তনের জনসমাগম স্থান নির্মাণ করা হবে।	গ্রন্থাগার ভবন, মিলনায়তন ভবন, পাবলিক প্লাজা, মঞ্চ ও শহীদ মিনার, উন্মুক্ত থিয়েটার, ভবনের উপর জলাধার নির্মাণ ও পাম্প হাউজ, ভূগর্ভস্থ জলাধার, সঞ্চালন লাইন সহ ভূগর্ভস্থ গভীর নলকূপ স্থাপন ইত্যাদির নির্মাণ কার্যক্রম বর্তমানে চলমান। ভৌত কাজের সার্বিক অগ্রগতি ৬১.০০%।  প্রকল্প বাস্তবায়ন সংস্থা কর্তৃক অন্যান্য অনুষ্ঠানিক অবকাঠামো নির্মাণের যেমন ভাস্কর্য ও গার্ডেন, পয়ঃ নিষ্কাশন ডেন এবং সীমানা প্রাচীর, সংযোগ সড়ক, ফুটপাথ ও গার্ড সেড, ফলস সিলিং ও বিটি ভিনিয়ার্ড ওয়াল প্যানেল রং, মিলনায়তনের একুইস্টিক কাজ ইত্যাদির দরপত্র এখনও আহ্বান করা হয়নি। অতএব, এক্ষেত্রে বাস্তবিক কোন অগ্রগতি নেই।
২. চট্টগ্রাম মুসলিম ইনস্টিটিউট কমপ্লেক্সটি বহুমুখী সাংস্কৃতিক কর্মকাণ্ডের সুবিধাযুক্ত উপযুক্ত স্থানে পরিণত হবে।	২. পুস্তক, তথ্য ও যোগাযোগ প্রযুক্তি যন্ত্রপাতি, অফিস সরঞ্জাম, আসবাবপত্র এবং বই ও পাঠসামগ্রী সরবরাহ ও সংস্থাপন করা হবে এবং আধুনিক গ্রন্থাগার ও তথ্য সেবা প্রদান করা হবে।	প্রকল্প দপ্তরের জন্য অল্প কিছু অফিস সরঞ্জাম ও আসবাবপত্রের ক্রয় সম্পন্ন হয়েছে। তবে প্রকল্পের আওতায় বেশিরভাগ পণ্য তার পরিকল্পনা অনুযায়ী সম্পাদন করা সম্ভব হয়নি। যেহেতু বেশিরভাগ পণ্য ক্রয় অবকাঠামো উন্নয়নের সাথে সম্পর্কিত সেহেতু এই অঙ্গের আউটপুট অত্যন্ত সামান্য।



### ৩.৯ প্রকল্প ব্যবস্থাপনা ও বাস্তবায়ন প্রক্রিয়া

চট্টগ্রাম মুসলিম ইনস্টিটিউট সাংস্কৃতিক কমপ্লেক্স স্থাপন শীর্ষক প্রকল্পটির বাস্তবায়নকারী সংস্থা গণগ্রন্থাগার অধিদপ্তর এবং গণপূর্ত অধিদপ্তর। প্রকল্পের আওতায় গ্রন্থাগার ভবন নির্মাণ, মিলনায়তন ভবন, পাবলিক প্লাজা, মঞ্চ ও উন্মুক্ত মঞ্চ, ভাস্কর্য ও ভাস্কর্য গার্ডেন নির্মাণ, মিলনায়তনের একুয়স্টিক কাজ, পুস্তক ও পাঠ সামগ্রী ক্রয়, কম্পিউটার ও যন্ত্রাংশ ক্রয়, অফিস সরঞ্জাম ক্রয়, গাড়ী ক্রয়, আসবাবপত্র ক্রয় ও সরবরাহ ও স্থাপনাসহ মৌলিক অবকাঠামোগত সুবিধা সৃষ্টি করা হচ্ছে। প্রকল্পের সামগ্রিক কর্মকান্ড বাস্তবায়ন ও দিক নির্দেশনা প্রদান করার জন্য একজন উপসচিব প্রেষণে প্রকল্প পরিচালকের দায়িত্ব এবং গণগ্রন্থাগার অধিদপ্তরের একজন কর্মকর্তা (উপ পরিচালক) নিজ দায়িত্বের অতিরিক্ত দায়িত্ব হিসেবে উপ প্রকল্প পরিচালকের দায়িত্ব পালন করছেন। আউটসোর্সিং এর মাধ্যমে তিনজন অফিস সহায়ক এবং একজন ড্রাইভার নিয়োগ দেয়া হয়েছে। প্রকল্পের জনবল কাঠামো নিম্নের সারণিতে উল্লেখ করা হলো-

ক্রঃ নং	ডিপিপি অনুযায়ী পদের নাম ও সংখ্যা	নিয়োগের ধরণ	বর্তমানে কর্মরত (সংখ্যা)
১	প্রকল্প পরিচালক - ১ জন	প্রেষণে দায়িত্ব	১
২	উপ প্রকল্প পরিচালক - ১ জন	অতিরিক্ত দায়িত্ব	১
৩	হিসাব রক্ষক - ১ জন	-	
৪	অফিস সহকারী কাম কম্পিউটার অপারেটর - ১ জন	-	
৫	গাড়ি চালক - ১ জন	আউটসোর্সিং এর মাধ্যমে নিয়োগ	১
৬	অফিস সহায়ক - ১ জন	আউটসোর্সিং এর মাধ্যমে নিয়োগ	৩
মোট = ৮ জন			৬ জন

চট্টগ্রাম মুসলিম ইনস্টিটিউট সাংস্কৃতিক কমপ্লেক্স স্থাপন শীর্ষক প্রকল্পে প্রকল্প পরিচালকগণের দায়িত্ব পালনের সময়কাল ও নিয়োগের ধরণ নিম্নে উল্লেখ করা হলো-

ক্রঃ	প্রকল্প পরিচালকের নাম	দায়িত্ব পালনের সময়কাল	পূর্ণকালীন/ অস্থায়ী
১	আবদুল্লাহ হারুন পাশা	২৫.০৬.২০১৮ - ০৫.১২.২০১৯	অতিরিক্ত দায়িত্ব
২	ফয়জুর রহমান ফারুকী	০৫.১২.২০১৯ - ১৩.০১.২০২০	অতিরিক্ত দায়িত্ব
৩	মুহম্মদ গোলামুর রহমান	১৩.০১.২০২০ - ২৬.০১.২০২১	পূর্ণকালীন
৪	এ,এইচ,এম কামরুজ্জামান (ভারপ্রাপ্ত)	২৫.১১.২০২০ - ০৩.১০.২০২১	অতিরিক্ত দায়িত্ব
৫	মোঃ লুৎফুর রহমান	০৩.১০.২০২১ - অদ্যাবধি	পূর্ণকালীন

উপরের তথ্য বিশ্লেষণে দেখা যায় যে, প্রকল্পের শুরু থেকে অদ্যাবধি মোট ৫জন প্রকল্প পরিচালক দায়িত্ব পালন করেছেন। এর মধ্যে ২ জন পূর্ণকালীন এবং ৩ জন অতিরিক্ত দায়িত্ব পালন করেন। বর্তমানে জনাব মোঃ লুৎফুর রহমান বিগত ০৩.১০.২০২১ তারিখ হতে অদ্যাবধি পূর্ণকালীন প্রকল্প পরিচালক হিসেবে দায়িত্ব পালন করে যাচ্ছেন এবং প্রকল্পের সামগ্রিক কর্মকান্ড বাস্তবায়ন ও দিক নির্দেশনা প্রদানের পাশাপাশি সংশ্লিষ্ট মন্ত্রণালয়, বিভাগ, গণপূর্ত অধিদপ্তরের সাথে যোগাযোগ রক্ষা এবং বাস্তবায়ন কাজ তদারকি করে থাকেন। উপ প্রকল্প পরিচালক প্রকল্প বাস্তবায়নে সার্বিক ভাবে প্রকল্প পরিচালককে সহায়তা করে থাকেন। প্রকল্প বাস্তবায়ন সংক্রান্ত বিষয়ে নির্দেশনা প্রদানের জন্য কয়েকটি কমিটি রয়েছে, যেমনঃ প্রকল্প স্টিয়ারিং কমিটি (পিএসসি), প্রকল্প বাস্তবায়ন কমিটি (পিআইসি), দরপত্র মূল্যায়ন কমিটি, পুস্তক নির্বাচন কমিটি।

### ৩.১০ নির্মাণাধীন অবকাঠামোসমূহের বিভিন্ন সুবিধাসমূহের বিন্যাস পর্যালোচনা

নির্মাণাধীন অবকাঠামোসমূহের বিভিন্ন তলায় সুবিধাসমূহের বিন্যাস পর্যালোচনা ও মতামত নিম্নে উল্লেখ করা হলো-

অবকাঠামোর ডিজাইন পর্যালোচনা এবং এতে স্থাপিত সুবিধাসমূহের বিন্যাস পর্যবেক্ষণ করে দেখা যায় যে, অডিটোরিয়াম ভবনে সবচেয়ে বড় অডিটোরিয়াম হল (৯০০ জন ধারণ ক্ষমতা সম্পন্ন) উপরে ৪র্থ তলায় স্থাপন করা হচ্ছে। অধিক লোক সমাগম এবং এদের উঠানামার জন্য ভবনটিতে ৬টি লিফট এবং ৩টি ছোট আকারের সিঁড়ি রয়েছে, কোন এক্সেলেটর এবং প্রশস্ত সিঁড়ি নেই। উক্ত হলের প্রোগ্রাম চলাকালীন এবং অন্যান্য তলায় স্থাপিত সুবিধাভোগীসহ একসঙ্গে প্রায় ১২০০ থেকে ১৩০০ লোকের ভবনটিতে উঠা নামার প্রয়োজন হলে বিদ্যমান লিফট ও সিঁড়ি যথেষ্ট নয়, ফলে সহজে উপরে ওঠা নামা করা যাবে না। এছাড়াও যান্ত্রিক ত্রুটি অথবা বৈদ্যুতিক সমস্যার সৃষ্টি হলে উঠা নামায় জটিল সমস্যা হতে পারে।

একইভাবে গ্রন্থাগার ভবনের ডিজাইন পর্যালোচনা এবং এতে স্থাপিত সুবিধাসমূহের বিন্যাস পর্যবেক্ষণ ও পর্যালোচনায় দেখা যায় যে, বেশিরভাগ ক্ষেত্রেই সুবিধাসমূহ উপরের দিকে স্থাপন করা হচ্ছে যেমন- ৬ষ্ঠ তলা শিশু লাইব্রেরি, ৭ম তলা প্রতিবন্ধীদের লাইব্রেরি ও ক্যাফেটেরিয়া, ৮ম তলা নিউজ পেপার লাইব্রেরি ও ক্যাফেটেরিয়া ৯ম তলা ও ১০ম তলায় রেফারেন্স লাইব্রেরি, ১১তম তলায় সাইন্স লাইব্রেরি, ১২তম তলায় প্রশিক্ষণ ইউনিট, ১৩তম তলায় আইসিটি ইউনিট ইত্যাদি। ভবনের ২য় ও ৩য় তলায় অফিস স্থাপিত হচ্ছে। ভবনটিতে ব্যবহারকারীদের উঠানামার জন্য ৩টি লিফট এবং ২টি সিঁড়ি রয়েছে, কোন এক্সেলেটর নেই। সুবিধাসমূহ ব্যবহারকারীদের সংখ্যা ও ধরণ বিবেচনায় তুলনামূলক নিচের দিকে এর বিন্যাস বা স্থাপন করা বিশেষ করে শিশু ও প্রতিবন্ধীদের লাইব্রেরি ও ক্যাফেটেরিয়া, নিউজ পেপার লাইব্রেরি ইত্যাদি এবং অফিসসমূহ তুলনামূলক উপরের দিকে স্থাপনের বিষয় বিবেচনায় নেয়া দরকার ছিল। ভবনটিতে উঠা নামার জন্য বিদ্যমান লিফট এর যান্ত্রিক ত্রুটি অথবা বৈদ্যুতিক সমস্যার সৃষ্টি হলে সুবিধাভোগীদের উঠা নামায় সমস্যা হতে পারে।

### প্রকল্পের সৃষ্ট সুবিধাদি পরিচালনা ও রক্ষণাবেক্ষণে প্রয়োজনীয় জনবলের তথ্য

প্রকল্পটি টেকসই ভাবে পরিচালনার নিমিত্তে সার্বক্ষণিক প্রশিক্ষণপ্রাপ্ত জনবলের প্রয়োজন হবে। অডিটোরিয়াম ভবনে অত্যাধুনিক বিদেশি আমদানি নির্ভর প্রযুক্তির যন্ত্রপাতি ব্যবহার হবে। যান্ত্রিক ত্রুটি/ নষ্ট জনিত কারণে যন্ত্রপাতির প্রতিস্থাপন করা প্রচুর অর্থ ও সময় সাপেক্ষ হবে। প্রকল্প বাস্তবায়নকারী সংস্থার বর্তমান কাঠামোতে এ ধরনের প্রযুক্তির যন্ত্রপাতি ও অন্যান্য সুবিধাদি পরিচালনার জন্য টেকনিক্যাল জনবলের যথেষ্ট অভাব রয়েছে। তাই প্রকল্প সমাপ্তির পর সৃষ্ট সুবিধাদি পরিচালনার জন্য প্রয়োজনীয় জনবলের সংস্থান করা অতীব জরুর। এব্যাপারে প্রয়োজনীয় ব্যবস্থা গ্রহণের জন্য গণগ্রন্থাগার অধিদপ্তরকে বলা হয়েছে বলে প্রকল্প পরিচালকের কাছে থেকে জানা যায়। গণগ্রন্থাগার অধিদপ্তরের সিনিয়র কর্মকর্তাদের কাছ থেকে জানা যায় যে, সাংস্কৃতিক কমপ্লেক্স পরিচালনা ও রক্ষণাবেক্ষণের জন্য ডিসি মহোদয়ের নেতৃত্বে গভার্নিং বডি/ কমিটি প্রয়োজনীয় ব্যবস্থা গ্রহণ করবে। সরকারের পক্ষে থেকে এটি পরিচালনার জন্য খোক বরাদ্দ থাকবে এবং বাকি বিভিন্ন হলের ভাড়া থেকে প্রাপ্ত আয়ে/ অর্থে পরিচালিত হবে। তবে এব্যাপারে এখনোও পর্যন্ত কোন সুনির্দিষ্ট নীতিমালা তৈরি করা হয়নি বলে জানা যায়। গণগ্রন্থাগার ভবন ও এর আনুষঙ্গিক সুবিধাসমূহ সরাসরি সরকারী বিধিমোতাবেক পরিচালিত এবং এর রক্ষণাবেক্ষণ করা হবে বলে জানা যায়।

### ৩.১১ প্রকল্প বাস্তবায়ন সম্পর্কিত বিভিন্ন স্টেক হোল্ডারদের মতামত পর্যালোচনা

প্রকল্পটির নিবিড় পরিবীক্ষণের কাজের জন্য প্রাইমারি ও সেকেন্ডারি উৎস থেকে তথ্য সংগ্রহ করা হয়েছে। পরিবীক্ষণ কাজের শুরুতেই তথ্য সংগ্রহের জন্য চেকলিস্ট তৈরী করা হয়েছে। প্রাইমারি তথ্য সংগ্রহের পাশাপাশি চেকলিস্টের মাধ্যমে সেকেন্ডারি তথ্য যেমন-আর্থিক অগ্রগতি, প্রকল্পের অনুকূলে বরাদ্দ ও বরাদ্দের ব্যবহার, ইত্যাদি সংগ্রহ করা হয়েছে। প্রাইমারি তথ্য সংগ্রহের জন্য বাস্তবায়নকারী সংস্থা, প্রত্যাশী সংস্থা ও অন্যান্য স্টেক হোল্ডারদের কাছ থেকে ৪০টি কেআইআই সাক্ষাৎকার, ২টি এফজিডির মাধ্যমে তথ্য সংগ্রহ করা হয়েছে। ১টি আঞ্চলিক কর্মশালার মাধ্যমে বিভিন্ন স্টেকহোল্ডারদের উপস্থিতিতে প্রকল্প বাস্তবায়নে প্রাপ্ত তথ্য উপস্থাপন ও যাচাই করা হয়। এ সংক্রান্ত বিস্তারিত মতামত প্রতিবেদনের সংযুক্তি-১ এ বর্ণনা করা হয়েছে। প্রকল্প বাস্তবায়ন সম্পর্কিত বিভিন্ন স্টেক হোল্ডারদের মতামত নিম্নে উপস্থাপন করা হলোঃ

#### এফজিডির মাধ্যমে প্রাপ্ত মতামত পর্যালোচনাঃ

১. চট্টগ্রাম মুসলিম ইনস্টিটিউট সাংস্কৃতিক কমপ্লেক্স স্থাপন শীর্ষক প্রকল্পটি সময় এবং চাহিদা বিবেচনায় একটি যুগোপযোগী প্রকল্প বলে মতামত গৃহীত হয়। এই প্রকল্পের সফল বাস্তবায়ন নিশ্চিত করা গেলে অত্র এলাকার জনগণের লাইব্রেরির সুবিধা, সাংস্কৃতিক কর্মকান্ড অনুশীলনের সুবিধাসহ মনস্তাত্ত্বিক বিকাশ ও জ্ঞান চর্চার সুযোগ তৈরী হবে প্রকল্প এলাকাসহ এর আশেপাশের এলাকার সামাজিক সাংস্কৃতিক প্রেক্ষাপটে বড় ধরনের ইতিবাচক পরিবর্তন আসবে বলে মতামত গৃহীত হয়। প্রকল্প বাস্তবায়নের ফলে পরিবেশের উপর খারাপ প্রভাব পড়বে না মর্মে সকলে মতামত প্রদান করেন তবে এক্ষেত্রে মসজিদ মার্কেটে বৃষ্টিতে জলাবদ্ধতা কিছুটা বাড়তে পারে এ জন্য প্রয়োজনীয় নিষ্কাশন ব্যবস্থা প্রকল্পের মাধ্যমে গ্রহণ করার দাবি উত্থাপিত হয়।
২. চট্টগ্রাম মুসলিম ইনস্টিটিউট সাংস্কৃতিক কমপ্লেক্স স্থাপন সংক্রান্ত প্রকল্পের দুর্বলদিক হলো কমপ্লেক্সটিতে এক্সেলেটর ও প্রশস্ত সিঁড়ি না থাকা এবং প্রয়োজনের তুলনায় পর্যাপ্ত ওয়াশরুমের ব্যবস্থা না থাকা। প্রকল্পের ডিজাইন পরিবর্তন হওয়ার ফলে প্রকল্প বাস্তবায়ন বাধাগ্রস্ত হওয়া। প্রণয়নকালে পূর্বের অবকাঠামোসমূহ অপসারণ ও অফিস এবং সরঞ্জামাদি স্থানান্তরের সুনির্দিষ্ট সময় বিবেচনা না করেই নির্মাণ কাজের কার্যাদেশ প্রদান করায় নির্দিষ্ট সময়ে সাইট হস্তান্তর এবং নির্মাণ কাজ শুরুতে বিলম্ব হওয়া। প্রকল্প বাস্তবায়নে জড়িত সংস্থা গুলোর মধ্যে সমন্বয়হীনতা এবং প্রকল্প বাস্তবায়নে অবকাঠামো নির্মাণে সুনির্দিষ্ট টাইম বাউন্ড ওয়ার্কপ্লান অনুসরণ না করা। প্রকল্প মেয়াদের পরবর্তি সময়ে নির্মিত অবকাঠামোসহ আধুনিক যন্ত্রপাতি পরিচালনা ও রক্ষণাবেক্ষণের জন্য গণগ্রন্থাগার অধিদপ্তর ও সংস্কৃতি বিষয়ক মন্ত্রণালয়ের প্রশিক্ষণপ্রাপ্ত জনবলের সংস্থানের পূর্ব পরিকল্পনা না থাকা। প্রকল্প প্রণয়নকালে স্থানীয় জনগণ এবং এর সুবিধাভোগীদের সাথে মতবিনিময় সভা না করা। সাইটে নির্মাণ কাজে পর্যাপ্ত পরিমাণ সেফটি মেজার না নেয়া বা না থাকা।
৩. প্রকল্পের Objective অনুযায়ী নীতিমালা তৈরী করে তা বাস্তবায়নের যথাযথ ব্যবস্থা গ্রহণ করা। প্রকল্পের সফল বাস্তবায়ন নিশ্চিতকরণ এবং উদ্দেশ্যগুলো পুরোপুরি অর্জনের লক্ষ্যে একটি Oriented Action Plan তৈরি করে ঠিকাদার প্রতিষ্ঠানকে তা অনুসরণ ও বাস্তবায়ন নিশ্চিতকরণের জন্য ব্যবস্থা গ্রহণ এবং প্রয়োজনে প্রকল্প কর্তৃপক্ষ, গণপূর্ত অধিদপ্তর এবং মন্ত্রণালয়ের প্রতিনিধির সমন্বয়ে একটি কমিটি বা সেল গঠন করে প্রকল্পের বাস্তবায়ন অগ্রগতি নিশ্চিত করার ব্যবস্থা করা প্রয়োজন এবং উল্লিখিত সময়ের মধ্যে যেসকল কাজ সম্পন্ন করা সম্ভব হয়নি তা অতিসত্ত্বর সম্পন্ন করার জন্য প্রয়োজনীয় ব্যবস্থা গ্রহণ করা।

#### কেআইআই এর মাধ্যমে প্রাপ্ত মতামত পর্যালোচনাঃ

মুসলিম ইন্সটিটিউট বহুমুখী সাহিত্য, সংস্কৃতি, গবেষণার কেন্দ্রীয় প্রতিষ্ঠান হিসেবে প্রতিষ্ঠিত হবে। মিলনায়তন ভবন, উন্মুক্ত মঞ্চ এবং শহীদ মিনারে বহুমাত্রিক শিল্প ও সংস্কৃতি চর্চা বৃদ্ধি ও প্রসার ঘটাতে সাহায্য করবে। সুস্থ সংস্কৃতির বিকাশ ঘটবে এবং সন্তোষ ও জংগীবাদসহ সমাজবিরোধী কর্মকান্ড হ্রাস/ প্রশমনে সাহায্য করবে। এতে সামাজিক স্থায়িত্ব সৃষ্টি হবে। লাইব্রেরি বিভিন্ন শ্রেণীর পাঠকের জ্ঞানের তৃষ্ণার নিবারনসহ উদ্ভাবনী/ গবেষণামূলক কাজে ভূমিকা রাখবে এবং ইহা মেধা ও মননশীলতার চর্চা ও বিকাশ ঘটাতে সাহায্য করবে।

প্রকল্পের আওতায় সৃষ্ট সুবিধাদি পরিচালনার জন্য নতুন জনবলের অবশ্যই প্রয়োজনীয়তা রয়েছে। অদ্যাবধি জনবলের সংস্থান করা হয়নি। এ বিষয়ে বাস্তবায়নকারী সংস্থা গণগ্রন্থাগার অধিদপ্তর প্রয়োজনীয় পদক্ষেপ গ্রহণ করবে।

প্রকল্প প্রণয়নে দুর্বল পরিকল্পনা এবং ভূমির স্থানীয় জটিলতার কারণে প্রকল্পের ডিজাইন/ নকশা বিদ্যমান অবস্থা ও পারিপার্শ্বিকতা বিবেচনায় ত্রুটিপূর্ণ ছিল। পরবর্তীতে ভূমির স্থানিক জটিলতা নিরসনের মাধ্যমে স্থাপত্য নকশার পরিবর্তন আনয়নসহ নান্দনিক উপাদান সংযোজনক্রমে তা সংশোধন করা হয়েছে।

অনুমোদিত প্রকল্প দলিল এবং পরিকল্পনা বিভাগের গাইডলাইন অনুযায়ী প্রকল্পের পিআইসি এবং পিএসসি কমিটির সভা অনুষ্ঠিত হয়নি। বিধান অনুসারে পিআইসি এবং পিএসসি কমিটির সভা অনুষ্ঠিত না হওয়ার কারণে প্রকল্পের বাস্তবায়ন কার্যক্রম বিলম্বিত হয়েছে এবং কাঙ্ক্ষিত লক্ষ্যমাত্রা অর্জিত হয়নি।

ঝুঁকি - প্রকল্পটি টেকসই ভাবে পরিচালনার নিমিত্তে সার্বক্ষণিক প্রশিক্ষণপ্রাপ্ত জনবলের প্রয়োজন হবে। মিলনায়তন ভবনে অত্যাধুনিক বিদেশি আমদানি নির্ভর প্রযুক্তির যন্ত্রপাতি ব্যবহার হবে। যান্ত্রিক ত্রুটি/ নষ্ট জনিত কারণে যন্ত্রপাতির প্রতিস্থাপন করা প্রচুর অর্থ ও সময় সাপেক্ষ হবে।

প্রকল্পের কোন ফিজিবিলিটি স্টাডি করা হয়নি, কয়েক বার সাইট ভিজিট করে সংশ্লিষ্ট সকল বিষয় বিবেচনায় নিয়ে প্রকল্পের ডিজাইন করা হয়েছে। প্রকল্প প্রণয়নকালে স্থানীয় জনগণের সাথে মতবিনিময় সভা করা হয়নি।

প্রকল্প বাস্তবায়ন সংক্রান্ত অনুমোদিত কর্মপরিকল্পনা রয়েছে। কিন্তু বেশিরভাগ ক্ষেত্রে কর্মপরিকল্পনা অনুযায়ী নির্মাণ কাজ বাস্তবায়ন করা সম্ভব হচ্ছে না। কারণ অনুমোদিত নকশা পেতে অতিরিক্ত সময় অতিবাহিত হয়েছে। চুক্তির শর্তানুযায়ী ঠিকাদারের প্রকল্পের প্রয়োজনীয় জনবল নিয়োগ দেওয়া হয়েছে কিন্তু বর্তমানে জনবল সংকট

### ৩.১২ প্রকল্প বাস্তবায়নে বিলম্বের কারণসমূহ

প্রকল্প বাস্তবায়ন সংক্রান্ত বিভিন্ন বিষয় পর্যালোচনা এবং সংশ্লিষ্ট ব্যক্তিবর্গের সাথে আলোচনার সাপেক্ষে নিম্নে উল্লেখিত বিলম্বের কারণ সমূহ চিহ্নিত করা হয়েছে-

- প্রকল্প প্রণয়নে দুর্বল পরিকল্পনা এবং ভূমি ব্যবহার জনিত জটিলতা ও যথাযথ প্রশাসনিক নির্দেশনার অভাবে প্রকল্প বাস্তবায়নে বিলম্ব হয়েছে;
- টেন্ডার প্রক্রিয়ায় দীর্ঘ সময় অতিবাহিত হওয়া এবং ওয়ার্ক অর্ডার প্রদানে কিছুটা বিলম্ব হওয়া ;
- প্রকল্পের স্থানের পুরাতন মুসলিম ইনস্টিটিউট ভবন ও পাবলিক লাইব্রেরি ভবন অপসারণ করে ঠিকাদারকে সাইট বুঝিয়ে দিতে প্রায় ১ বছর সময় অতিবাহিত হয় এ কারণে বাস্তবায়ন কাজ শুরু করতে বিলম্ব হয়;
- ইউটিলিটি সার্ভিসসমূহ যেমন বৈদ্যুতিক লাইন স্থানান্তর এবং রাস্তার নিচে ওয়াসা, টিএন্ডটি সহ বিভিন্ন সেবা প্রতিষ্ঠানের সার্ভিস লাইন এর ব্যাপারে করণীয় ঠিক করতে সময় ক্ষেপণ হয় এবং পরবর্তীতে স্থাপত্য নক্সা সংশোধনের প্রয়োজন পড়ে ফলে প্রকল্প বাস্তবায়নে বিলম্ব হয়েছে ;
- সিটি করপোরেশনের মালিকানাধীন শহীদ মিনার অংশের জায়গার NOC পেতে এক বছরের অধিক সময় অতিবাহিত হয় এবং NOC প্রাপ্তির পরে আংশিক জায়গায় সিটি কর্পোরেশন কর্তৃক দেয়াল নির্মাণ করায় পরবর্তীতে স্থাপত্য নক্সা সংশোধনের প্রয়োজন পড়ে;
- কোভিড-১৯ এর অতিমারী জনিত লক-ডাউনের কারণে প্রায় তিন মাস সাইটে কার্যক্রম বন্ধ থাকে এবং পরবর্তীতে কাজের বাস্তবায়ন গতি মন্থর হয়;
- সিটি করপোরেশন কর্তৃক শহীদ মিনার অংশের অনাপত্তিপত্র দিলেও বিদ্যমান কেন্দ্রীয় শহীদ মিনার সংস্কার নিয়ে জটিলতা নিরসন না হওয়ায় শহীদ মিনারে অংশের কাজ শুরু করা যায়নি। প্রকল্পের সাইটে স্থাপিত পুরাতন স্থাপনা অপসারণ করে বিগত ২৫/১২/২০২১ ইং তারিখ থেকে প্লাজা, শহীদ মিনার, উন্মুক্ত মঞ্চ, গ্যালারি অংশের কাজ শুরু করা হয়েছে;
- প্রকল্প বাস্তবায়নে জড়িত সংস্থা গুলোর মধ্যে সমন্বয়হীনতা এবং প্রকল্পের পিআইসি, পিএসসি এবং মনিটরিং সভা নিয়ম অনুযায়ী না হওয়ায় প্রকল্প বাস্তবায়ন বিলম্বিত হয়;
- প্রকল্প বাস্তবায়নে অবকাঠামো নির্মাণে সুনির্দিষ্ট টাইম বাউন্ড ওয়ার্কপ্লান না থাকা বা অনুসরণ না করা;
- সাইটে ঠিকাদারের প্রয়োজনীয় জনবল অপ্রতুলতার কারণে বাস্তবায়ন বিলম্বিত হওয়া।

### ৩.১৩ প্রকল্পের Exit Plan সম্পর্কে

প্রকল্পের ডিপিপি'তে টেকসই পরিকল্পনা বা Exit Plan সম্পর্কে নির্দেশনা রয়েছে তবে তা প্রকল্প পরবর্তী সময়ে প্রকল্প হতে সৃষ্ট সুবিধাদি কিভাবে টেকসই হবে বা এর সুফল কিভাবে স্থায়ী হবে সে বিষয়ে কোন সুনির্দিষ্ট নির্দেশনা প্রদান করে না। প্রকল্প সমাপ্তির পর প্রকল্পের ফলাফল টেকসইকরণের জন্য রাজস্বখাতে প্রয়োজনীয় জনবল সৃষ্টি এবং নির্মিত সকল অবকাঠামো ও যন্ত্রপাতি নিয়মিত রক্ষণাবেক্ষণ এবং পরিচর্যার জন্য রাজস্ব খাতে পর্যাপ্ত বরাদ্দ নিশ্চিত পূর্বক গণপূর্ত অধিদপ্তর কর্তৃক রক্ষণাবেক্ষণ করা যেতে পারে। এছাড়া প্রকল্পের আওতায় সংগৃহীত পণ্য বা সরঞ্জামাদি রক্ষণাবেক্ষণের ক্ষেত্রে গণগ্রন্থাগার অধিদপ্তর ও সংস্কৃতি বিষয়ক মন্ত্রণালয়ের টেকনিক্যাল পারসনদের সমন্বয়ে একটি কমিটি বা সেল প্রতিষ্ঠার নীতিগত সিদ্ধান্ত গ্রহণ করা যেতে পারে, যাতে করে প্রকল্পের মাধ্যমে সৃষ্ট সুবিধাদি সফলভাবে পরিচালনা করা যায় এবং প্রকল্পের উদ্দেশ্য অর্জিত হয়।

## চতুর্থ অধ্যায়

### প্রকল্পের সবল দিক, দুর্বল দিক, সুযোগ ও ঝুঁকি পর্যালোচনা

নিবিড় পরিবীক্ষণে প্রাপ্ত তথ্য উপাত্তের ভিত্তিতে প্রকল্পের সবল দিক, দুর্বল দিক, সুযোগ ও ঝুঁকিসমূহ পর্যালোচনা করা হলোঃ

#### ৪.১ প্রকল্পের সবল (Strengths) দিকসমূহঃ

- ১। সময় মত অর্থ ছাড় ও বরাদ্দ;
- ২। বর্তমানে পূর্ণকালীন প্রকল্প পরিচালক নিয়োজিত থাকা;
- ৩। নির্মাণ কাজে নিযুক্ত ঠিকাদারি প্রতিষ্ঠানের প্রকল্প বাস্তবায়নে সক্ষমতা এবং গণপূর্ত অধিদপ্তরের প্রকল্প বাস্তবায়নে দক্ষতা;
- ৪। অবস্থানগত দিক থেকে প্রকল্পটি চট্টগ্রাম শহরের কেন্দ্রে অবস্থিত;
- ৫। সম্পূর্ণ সরকারি অর্থায়নে প্রকল্প বাস্তবায়ন; এবং
- ৬। একই ক্যাম্পাসে বিভিন্ন ধরনের অবকাঠামো নির্মাণ ও সেবা তৈরি।

#### ৪.২ প্রকল্পের দুর্বল (Weaknesses) দিকসমূহঃ

- ১। প্রকল্পের ১ জানুয়ারি ২০১৮ হতে মে ২০২২ পর্যন্ত ভৌত অগ্রগতি মাত্র ৬৩.০% যা প্রত্যাশিত মাত্রার চেয়ে কম;
- ২। প্রকল্পের ডিপিপি প্রণয়নকালে প্রকল্প স্থানের অবকাঠামোসমূহ অপসারণ এবং অফিস স্থানান্তরের সুনির্দিষ্ট সময় বিবেচনা না করেই অবকাঠামো নির্মাণে ঠিকাদার নিয়োগের পরিকল্পনা করা;
- ৩। প্রস্তাবিত শহীদ মিনার এবং মুক্ত মঞ্চের জন্য সিটি কর্পোরেশন ও দুর্যোগ ব্যবস্থাপনার জায়গার সমাধানের পূর্বেই এর প্রাক্কলন সম্পন্ন করায় এর প্রাক্কলন পরিবর্তন হওয়া;
- ৪। আন্তর্জাতিক মানের আধুনিক সাংস্কৃতিক কমপ্লেক্স এর সুবিধাসমূহের বিন্যাস বিস্তারিত পর্যালোচনা না করে এ জাতীয় একটি কমপ্লেক্স এর প্রাক্কলন প্রণয়ন করায় বিভিন্ন সুবিধাসমূহের বিন্যাস যথাপোযুক্ত স্থানে না হওয়া;
- ৫। প্রকল্প শুরুর দিকে পূর্ণকালীন প্রকল্প পরিচালক না থাকা;
- ৬। প্রকল্প প্রণয়নকালে স্থানীয় জনগণ এবং এর সুবিধাভোগীদের সাথে মতবিনিময় সভা না করা;
- ৭। প্রকল্প প্রণয়নকালে প্রকল্পের সম্ভাব্যতা যাচাই না করা;
- ৮। প্রকল্প বাস্তবায়নে নিয়মিত পিআইসি, পিএসসি কমিটির সভা না হওয়া এবং জড়িত সংস্থা গুলোর মধ্যে সমন্বয়হীনতা;
- ৯। প্রকল্প বাস্তবায়নে প্রয়োজনীয় কারিগরি ও সহায়ক জনবলের অপ্রতুলতা এবং সাইটে নির্মাণ কাজে পর্যাপ্ত পরিমাণ সেফটি মেজার না নেয়া;
- ১০। ঠিকাদার কর্তৃক সকল উপাদানের নিয়ম অনুসারে স্তরে স্তরে পর্যাপ্ত সংখ্যক মেটেরিয়ালের টেস্ট না করা; এবং
- ১১। সাইট ভিজিট রেজিস্ট্রার, সাইট অর্ডার বুক এবং স্টকবুক ঠিকাদার কর্তৃক সাইটে যথাযথভাবে মেইনটেইন না করা।

### ৪.৩ প্রকল্পের সুযোগসমূহঃ (Opportunities)

- ১। প্রকল্পের আওতায় একই ক্যাম্পাস থেকে সকল শ্রেণী, বয়স, ধর্ম-বর্ণ-গোত্র, পেশার মানুষ বহুমুখী সাহিত্য, সংস্কৃতি, শিক্ষা ও গবেষণার সুযোগ পাবে;
- ২। প্রকল্পের আওতায় ৮তলা বিশিষ্ট অডিটোরিয়াম ভবনে অত্যাধুনিক সুযোগ-সুবিধাসহ ২টি সেমিনার হল এবং ২টি থিয়েটার হলসহ, অফিস, স্টোররুম, ক্যাফেটেরিয়া, প্রতি তলায় রিহার্সেল কক্ষ নির্মিত হলে সাংস্কৃতিক চর্চা ও গবেষণার সুযোগ তৈরি হবে;
- ৩। প্রকল্পের আওতায় গ্রন্থাগার ভবনে বিভিন্ন ধরনের লাইব্রেরি যেমন জেনারেল লাইব্রেরি, চিলড্রেন'স লাইব্রেরি, নিউজপেপার লাইব্রেরি, রেফারেন্স লাইব্রেরি, সাইন্স লাইব্রেরি ইত্যাদিসহ ট্রেনিং ইউনিট, আইসিটি ইউনিট, সেমিনার ও মিটিংরুম, গেস্ট হাউস, লবি ইত্যাদি নির্মিত হলে আধুনিক শিক্ষা ও গবেষণার অধিক সুবিধা সৃষ্টি হবে;
- ৪। প্রকল্পটির আওতায় সৃষ্ট সুবিধার ফলে দেশের যুবসমাজকে গ্রন্থাগারমুখী করার এবং সংস্কৃতি বিকাশের সুযোগ তৈরি হবে; এবং
- ৫। প্রকল্পটির সফল বাস্তবায়ন নিশ্চিত করা গেলে এটি একটি মডেল হিসেবে কাজ করবে এবং অন্যান্য বিভাগীয় শহরগুলোতে অদূর ভবিষ্যতে এর অনুকরণে প্রকল্প বাস্তবায়ন করা যাবে।

### ৪.৪ প্রকল্পের ঝুঁকিসমূহঃ (Threats)

- ১। প্রকল্প বাস্তবায়ন কাজ নির্ধারিত সময়ে সম্পন্ন না হওয়ায় এবং ইতোমধ্যে নির্মাণ সামগ্রীর অতিমাত্রায় দাম বৃদ্ধির কারণে অবশিষ্ট অবকাঠামো নির্মাণ ঝুঁকির সম্মুখীন হতে পারে;
- ২। প্রকল্পটির আওতায় মিলনায়তন ভবনে বিদেশি আমদানি নির্ভর অত্যাধুনিক প্রযুক্তির যন্ত্রপাতি ব্যবহার হবে যা রক্ষণাবেক্ষণ ও ব্যবস্থাপনার জন্য সার্বক্ষণিক প্রশিক্ষণপ্রাপ্ত জনবলের প্রয়োজন হবে;
- ৩। আধুনিক প্রযুক্তি নির্ভর যন্ত্রপাতির (মিউজিক্যাল ইন্সট্রুমেন্ট, সাউন্ড সিস্টেম, আলোক সজ্জাসহ অন্যান্য) যান্ত্রিক ত্রুটি/ নষ্ট জনিত কারণে যন্ত্রপাতির প্রতিস্থাপন করতে প্রচুর ব্যয় ও সময় সাপেক্ষ হতে পারে;
- ৪। প্লাজা ও শহীদ মিনার অতিদ্রুত নির্মাণ সম্পন্ন না হলে ভারী বৃষ্টিতে জলাবদ্ধতার সৃষ্টি হতে পারে যা প্রকল্প বাস্তবায়নে ঝুঁকি সৃষ্টি করবে;
- ৫। ভবন সমূহে উঠানামার জন্য এক্স্কেলেটর বা প্রশস্ত সিঁড়ির ব্যবস্থা না থাকায় অনুষ্ঠান চলাকালীন ব্যবহারকারীদের সহজে উঠা নামায় ঝুঁকি সৃষ্টি করবে; এবং
- ৬। অবকাঠামো নির্মাণে ঠিকাদার কর্তৃক পর্যাপ্ত সেফটি মেজার না নেয়ায় যেকোন সময় দুর্ঘটনা ঘটতে পারে যা প্রকল্প বাস্তবায়নে ঝুঁকি সৃষ্টি করবে।

## পঞ্চম অধ্যায়

### প্রকল্পের নিবিড় পরিবীক্ষণে পর্যালোচনা হতে প্রাপ্ত সার্বিক পর্যবেক্ষণ

#### ৫.১ প্রকল্পের অগ্রগতি সম্পর্কিত

প্রকল্পের বাস্তবায়নের সময়কাল ডিপিপি অনুযায়ী ১ জানুয়ারি ২০১৮ হতে ৩১ ডিসেম্বর ২০২০ পর্যন্ত উল্লেখ থাকলেও পরবর্তীতে তা ২ বার ব্যয় বৃদ্ধি ব্যতিরেকে যথাক্রমে ৩১ ডিসেম্বর ২০২১ ও মে ২০২২ পর্যন্ত মেয়াদ বর্ধিত করা হয়। প্রকল্পটি সর্বশেষ জানুয়ারি ২০১৮ হতে ৩০ জুন ২০২৩ পর্যন্ত বর্ধিত মেয়াদে ও ২৮১৩৯.৪৮ লক্ষ টাকা বর্ধিত ব্যয়ে ১ম সংশোধনী অনুমোদিত হয়। মূল ডিপিপি অনুযায়ী প্রকল্পের শুরু থেকে জুন ২০২১ পর্যন্ত প্রকল্পের ক্রমপুঞ্জিত ব্যয়ের পরিকল্পনা ছিল ২৩২৫১.৯৪ লক্ষ টাকা এবং ক্রমপুঞ্জিত অর্থ ব্যয় করা হয়েছে ৬৯২০.১২ লক্ষ টাকা যা ডিপিপির প্রাক্কলনের ২৯.৭৬%। চলতি ২০২১-২২ অর্থবছরে সংশোধিত ডিপিপি অনুযায়ী প্রকল্পের অনুকূলে ব্যয় পরিকল্পনা ছিল ৬৫০০.০০ লক্ষ টাকা এবং এডিপি বরাদ্দের পরিমাণ ৬৫০০.০০ লক্ষ টাকা। এডিপি বরাদ্দের বিপরীতে মে ২০২২ পর্যন্ত ক্রমপুঞ্জিত ব্যয় ৬৪০৩.২৭ লক্ষ টাকা (৯৮.৫১%)। অর্থাৎ চলতি অর্থ বছরে অগ্রগতি সন্তোষজনক।

উল্লেখ্য যে, প্রকল্পের শুরু থেকে মে ২০২২ পর্যন্ত প্রকল্পের ক্রমপুঞ্জিত বাস্তব অগ্রগতি ৬৩% এবং আর্থিক অগ্রগতি ১৩৩২৩.৩৯ লক্ষ টাকা যা ডিপিপি ও আরডিপিপি'র প্রাক্কলিত ব্যয়ের যথাক্রমে ৫৭.৩% ও ৪৭.৩৫%। প্রকল্পের আর ১ বছর ১ মাস সময় অবশিষ্ট রয়েছে অতএব ১ম সংশোধিত মেয়াদ কালেও প্রকল্পের সকল কার্যক্রম সমাপ্তি না হওয়ার আশঙ্কা রয়েছে।

#### ৫.২ প্রকল্পের ক্রয় কার্যক্রম সম্পর্কিত

প্রকল্পের পণ্য ক্রয় পিডি অফিস এবং গণপূর্ত অধিদপ্তর (পিডব্লিউডি) কর্তৃক করা হয়েছে। ডিপিপিতে প্রকল্পের পণ্য ক্রয়ের মোট ৮টি প্যাকেজের মধ্যে পিডি অফিস কর্তৃক মাত্র ১টিতে সম্পূর্ণ ক্রয় সম্পন্ন এবং ৫টি প্যাকেজের আংশিক পণ্য ক্রয় করা হয়েছে যার মধ্যে ৩টিতে উন্মুক্ত দরপত্র পদ্ধতির স্থলে কোটেশনের মাধ্যমে ক্রয় করা হয়েছে। এতে ডিপিপির পরিকল্পনার ব্যত্যয় হয়েছে তবে, আংশিক পণ্য ক্রয়ের ব্যয় সীমা অনধিক ৫ লক্ষ টাকা হাওয়ায় উক্ত পণ্য প্যাকেজ গুলোর ক্রয় হোপ (HOPE) এর অনুমোদনক্রমে কোটেশনের মাধ্যমে সম্পন্ন করা হয়েছে যা পিপিআর ২০০৮ এর সাথে সামঞ্জস্যপূর্ণ। অপরদিকে, যে ৩টি পণ্য প্যাকেজের (১টি সম্পূর্ণ ও ২টির আংশিক) ক্রয় কার্যক্রম উন্মুক্ত দরপত্র পদ্ধতিতে সম্পন্ন হয়েছে, তা ডিপিপিতে উল্লেখিত প্রক্রিয়া ও ধরণ অনুযায়ী সঠিক হয়েছে তবে সময়ের তুলনায় কিছুটা বিলম্বে সম্পন্ন হয়েছে। পর্যালোচনায় আরও দেখা যায় যে, প্রকল্পের যে সকল পণ্য প্যাকেজের ক্রয় পূর্ত প্যাকেজ বাস্তবায়নের উপর নির্ভরশীল, তা ডিপিপিতে প্রস্তাবিত সময়ের তুলনায় কিছুটা পিছিয়ে যাবে।

গণপূর্ত অধিদপ্তর (পিডব্লিউডি) কর্তৃক পণ্য ক্রয়ে ২০টি প্যাকেজের মধ্যে মাত্র ২টি প্যাকেজে চুক্তি সাক্ষরিত হয়েছে এবং ১ টি প্যাকেজের দরপত্র আহ্বান করা হয়েছে, অবশিষ্ট ১৭টি প্যাকেজের দরপত্র আহ্বান করা হয়নি। ডিপিপিতে উল্লিখিত ক্রয় পরিকল্পনায় প্রকল্পের পূর্তকাজ ক্রয় গণপূর্ত অধিদপ্তর (পিডব্লিউডি) কর্তৃক করা হয়েছে। প্রকল্পের কার্য (সিভিল) সংক্রান্ত মোট ১৭টি প্যাকেজের মধ্যে ১০টি এবং পূর্তকাজ (ই/এম) ২০টি পণ্য প্যাকেজের মধ্যে ০১টি প্যাকেজসহ (লিফট) মোট ১১টি প্যাকেজের সমন্বয়ে ০১টি প্যাকেজ তৈরী করে গণপূর্ত অধিদপ্তর কর্তৃক ওটিএম পদ্ধতিতে দরপত্র আহ্বান করতঃ CCGP এর অনুমোদনক্রমে ঠিকাদার নিয়োগ সম্পন্ন হয়েছে যা ডিপিপিতে উল্লিখিত ক্রয় পরিকল্পনার ব্যত্যয়। তবে পর্যবেক্ষণে দেখা যায় যে, ডিপিপি তে উল্লিখিত ১১ টি প্যাকেজের প্রাক্কলিত ব্যয়সীমা অনুযায়ী ক্রয় অনুমোদনকারী কর্তৃপক্ষ নির্ধারিত ছিল গণপূর্ত সচিব বা তদ্বাবধায়ক প্রকৌশলী তবে ১টি প্যাকেজে একত্রিকরণের ফলে মোট প্রাক্কলিত ব্যয় ১০০ কোটির অধিক হওয়ায় তা অনুমোদনের জন্য CCGP-তে প্ররণের প্রয়োজন হয় যা আর্থিক ক্ষমতা অর্পণ অনুযায়ী সঠিক। কার্য প্যাকেজের টেন্ডার নথি পর্যালোচনা করে দেখা যায় যে, উক্ত প্যাকেজের কার্যাদেশ দেয়া হয়েছে প্রাক্কলিত দর থেকে ৭.০৯% উর্ধ্ব দরে। কার্য প্যাকেজের টেন্ডার নথি পর্যালোচনা করে দেখা যায় যে, দাপ্তরিক প্রাক্কলন ২০১৪ সালের পিডব্লিউডি-এর রেট সিডিউল অনুসরণ করে প্রস্তুত করা হয়েছিল যা নির্মাণ সামগ্রীর উর্ধ্বগতির কারণে অকার্যকর হিসেবে পরিগণিত এবং যার ফলশ্রুতিতে অংশগ্রহণকারী ঠিকাদারগণের প্রস্তাবিত দর প্রাক্কলিত দরের অধিক হয়। পর্যালোচনায় দেখা যায় যে, নমুনা প্যাকেজটির ক্রয় কার্যক্রম পিপিএ-২০০৬ এবং পিপিআর-২০০৮ এর নির্দেশনা অনুসারে করা হয়েছে তবে টেন্ডার প্রক্রিয়ায় ডিপিপি তে প্রস্তাবিত সময়ের সাথে প্রকৃত সময়ের যথেষ্ট ব্যত্যয় পরিলক্ষিত হয়। এখানে প্রতীয়মান হয় যে, মাত্র ১টি দরপত্র রেস্পন্সিভ হওয়ায় টেন্ডার প্রক্রিয়াটি প্রতিযোগিতামূলক হয়নি।



### ৫.৩ প্রকল্পের নির্মাণাধীন অবকাঠামোতে সৃষ্ট সুবিধা সম্পর্কিত

অবকাঠামো গুলোতে সৃষ্ট সুবিধা বিন্যাস পর্যালোচনায় দেখা যায় যে, লাইব্রেরি ভবনের বেশিরভাগ ক্ষেত্রেই সুবিধাসমূহ উপরের তলায় স্থাপন করা হচ্ছে। যেমন ৬ষ্ঠ তলায় শিশু লাইব্রেরি, ৭ম তলায় প্রতিবন্ধীদের লাইব্রেরি, ক্যাফেটেরিয়া, ৮ম তলায় নিউজপেপার লাইব্রেরি ইত্যাদি। ভবনটিতে এক্সক্লেটর না থাকায় সহজে ব্যবহারকারীদের উঠানামার ওঠা নামা সহজ হবেনা। একইভাবে, অডিটোরিয়াম ভবনে সবচেয়ে বড় অডিটোরিয়াম হল (৯০০ জন ধারণ ক্ষমতা সম্পন্ন) উপরে ৪র্থ তলায় স্থাপন করা হচ্ছে। অধিক লোক সমাগম এবং এদের উঠানামার এক্সক্লেটর এবং প্রশস্ত সিঁড়ি না থাকায় উপরে ওঠা নামা সহজ হবেনা। বিষয়টি বিবেচনায় নিয়ে ভবনে এক্সক্লেটর এবং প্রশস্ত সিঁড়ি স্থাপনের বিষয় বিবেচনা করা অথবা সুবিধা বিন্যাসের ক্ষেত্রে আরোও বিশ্লেষণ করা দরকার ছিল। ভবিষ্যতে এ জাতীয় প্রকল্প গ্রহণের ক্ষেত্রে বিষয়টি বিবেচনায় নেওয়া সমীচীন হবে।

প্রকল্পটি টেকসইভাবে পরিচালনার নিমিত্তে সার্বক্ষণিক প্রশিক্ষণপ্রাপ্ত জনবলের প্রয়োজন হবে। মিলনায়তন ভবনে অত্যাধুনিক বিদেশি আমদানি নির্ভর প্রযুক্তির যন্ত্রপাতি ব্যবহার হবে। যান্ত্রিক ত্রুটি/ নষ্ট জনিত কারণে যন্ত্রপাতির প্রতিস্থাপন করা প্রচুর অর্থ ও সময় সাপেক্ষ হতে পারে। প্রকল্প বাস্তবায়নকারী সংস্থার বর্তমান কাঠামোতে এ ধরনের টেকনিক্যাল জনবলের যথেষ্ট অভাব রয়েছে। তাই প্রকল্প সমাপ্তির পর এধরনের সুবিধাদি পরিচালনার জন্য প্রয়োজনীয় জনবলের সংস্থান করা অতীব জরুরি এবং এ ব্যাপারে প্রয়োজনীয় ব্যবস্থা গ্রহণের জন্য গণগ্রন্থাগার অধিদপ্তরকে অতিশীঘ্র পরিকল্পনা গ্রহণ করতে হবে।

### ৫.৪ প্রকল্পের ভৌত অবকাঠামো ও অন্যান্য কার্যক্রমের গুণগতমান পর্যবেক্ষণ সম্পর্কিত

প্রকল্পের নিবিড় পরিবীক্ষণের লক্ষ্যে প্রকল্পের নির্মাণাধীন অবকাঠামোসমূহের ভৌত অবস্থা পরিদর্শন ও পর্যবেক্ষণ, ভৌত পরিমাপসহ বিভিন্ন অঙ্গের পরিবীক্ষণ এবং গুণগতমান পরীক্ষা/ যাচাই করা হয়েছে। প্রকল্পের আওতায় নির্মাণাধীন সকল অবকাঠামোর ডিজাইন পর্যালোচনার পর অবকাঠামোর বিভিন্ন তলায় রুম, কলাম, বীম, সিঁড়ি, ভৌত পরিমাপ এবং প্লিন্থ এরিয়া পরিমাপ করা হয়েছে। ডিজাইন অনুসারে পরিমাপ সঠিক পাওয়া গিয়েছে।

নির্মাণকাজে স্টীল সাটার ব্যবহার করা হচ্ছে ফলে ভবনের বীম, কলাম ও ছাদে হানিকম্ব খুবই কম দেখা দিয়েছে। ভবনের বিভিন্ন তলায় স্থাপিত দরজার কাঠের ফ্রেম বাহ্যিক দৃষ্টিতে ভাল দেখা গিয়েছে। নির্মাণ কাজে ব্যবহৃত মালামাল বালু, স্টোনচিপস, রড, সিমেন্ট, স্যানিটারি সামগ্রী ইত্যাদি পরিদর্শন ও গুণগতমান যাচাই করা হয়েছে। সাইটে ইটের গুণগতমান পরীক্ষার জন্য টি টেস্ট করা হয়েছে এবং প্রাপ্ত ফলাফল কাঙ্ক্ষিত মাত্রায় পাওয়া গিয়েছে।

নির্মাণ কাজের গুণগতমান যাচাইয়ের জন্য নির্মাণকারী সংস্থা কর্তৃক নির্মাণকালীন সময়ে নির্মাণ কাজে ব্যবহৃত মালামাল ও অবকাঠামোর যে সকল টেস্ট করা হয়েছে সে সকল টেস্ট রিপোর্ট পূর্ণাঙ্গভাবে বিশ্লেষণ ও পরীক্ষা করে দেখা হয়েছে। এছাড়াও নির্মাণ কাজের গুণগতমান যাচাইয়ের জন্য সমীক্ষা টীম কর্তৃক নির্মাণাধীন ভবনের কলাম, স্লাব, বীম ও সেয়ার ওয়ালের ১২টি স্থানে Rebound Hammer Test এর মাধ্যমে কংক্রিটের স্ট্রেন্থ (Strength) যাচাই করা হয়েছে এবং প্রাপ্ত ফলাফল কাঙ্ক্ষিত ফলাফলের মধ্যে পাওয়া গিয়েছে। নির্মাণ কাজে ব্যবহৃত ২টি (12 mm dia ও 20 mm dia) রডের ৪ টি এবং সিমেন্টের ২টি টেস্ট CUET এর ল্যাবে করা হয়েছে এবং ফলাফল কাঙ্ক্ষিত মাত্রায় পাওয়া গিয়েছে।

প্রকল্প সাইটে কারিগরি এবং প্রয়োজনীয় জনবলের কিছুটা অপ্রতুলতা লক্ষ্য করা গিয়েছে এবং নির্মাণ কাজে পর্যাপ্ত সেফটি বা নিরাপত্তা ব্যবস্থা পরিলক্ষিত হয়নি। নির্মাণ কাজে ব্যবহৃত মেটেরিয়ালের পর্যাপ্ত সংখ্যক স্তরে স্তরে টেস্ট করা হয়নি। সাইট পরিদর্শনে Site Order Book এ নিয়মিত Record পরিলক্ষিত হয়নি। পিরিওডিক্যাল প্রগ্রেস রিপোর্ট পাওয়া যায়নি। নির্মাণ কাজে BNBC এর সকল ক্রাইটেরিয়া পুরোপুরি অনুসৃত হচ্ছে না।

### ৫.৫ প্রকল্পের আওতায় অবকাঠামো নির্মাণ কাজের অগ্রগতি সম্পর্কিত

মে-২০২২ খ্রিঃ পর্যন্ত নির্মাণাধীন নির্মাণাধীন গ্রন্থাগার ভবনের (১টি বেসমেন্টসহ ১৫তলা বিশিষ্ট) সকল ছাদ ঢালাই সম্পন্ন হয়েছে। ভবনের বিভিন্ন তলায় দরজার কাঠের ফ্রেম, স্যানিটারি, গ্রিল স্থাপন এবং অন্যান্য ফিনিশিং কাজ চলমান রয়েছে। গ্রন্থাগার ভবনের বেজমেন্ট এ পার্কিং, বই প্রসেসিং, ডিজিটাইলেশন, লেভেলিং, সেপটিক ট্যাংক, নিচ তলায় পার্কিং, অফিস স্পেস, রিসিপশন, ২য় ও ৩য় তলায় অফিস ও কনফারেন্স রুম, ৪র্থ ও ৫ম তলায় সাধারণ লাইব্রেরি, ৬ষ্ঠ তলায় শিশু লাইব্রেরি, ৭ম তলায় প্রতিবন্ধীদের লাইব্রেরি ও ক্যাফেটেরিয়া, ৮ম তলায় নিউজপেপার লাইব্রেরি, ৯ম ও ১০ম তলায় রেফারেন্স লাইব্রেরি এবং ১১তম তলায় সাইন্স লাইব্রেরি স্থাপন করা হচ্ছে। এছাড়াও ভবনের ১২তম তলায় প্রশিক্ষণ ইউনিট, ১৩তম তলায় আইসিটি ইউনিটসহ ১৫তম তলায় রেষ্ট হাউজ স্থাপন করা হচ্ছে। মে' ২০২২ পর্যন্ত ভবনটির ভৌত অগ্রগতি ৬৫.০%।

নির্মাণাধীন অডিটোরিয়াম ভবনের (১টি বেসমেন্টসহ ০৮তলা বিশিষ্ট) সকল ছাদ ঢালাই সম্পন্ন হয়েছে। ভবনের দরজার কাঠের ফ্রেম, স্যানিটারী, গ্রিল স্থাপন ও অন্যান্য ফিনিশিং কাজ চলমান রয়েছে। নান্দনিক এই ভবনের নীচতলায় ১০০ জন ও ২০০ জন ধারণ ক্ষমতা সম্পন্ন সেমিনার হল এবং ২য় তলায় ৩৫০ জন ধারণ ক্ষমতা সম্পন্ন এক্সপেরিমেন্টাল থিয়েটার হল, রিহার্সেল রুম ও মেকআপ রুম, ৩য় তলায় এয়ার হাইড্রোলিক ইউনিট ও ওপেন এক্সিভিশন লবি, ৪র্থ তলায় ৯০০ জন ধারণ ক্ষমতা সম্পন্ন মূল অডিটোরিয়াম হল নির্মিত হচ্ছে। এছাড়াও ভবনটিতে বিভিন্ন তলায় রিহার্সেল রুম, মেকআপ রুম, লাউঞ্জ, ও রেস্ট রুম এবং ডরমেটরি ইত্যাদি স্থাপন করা হচ্ছে। মে' ২০২২ পর্যন্ত ভবনটির ভৌত অগ্রগতি ৬৮.০%।

প্লাজা ব্লকের আন্ডার গ্রাউন্ডের/ বেইজমেন্টের ছাদ ঢালাই সম্পন্ন হয়েছে এবং গ্রাউন্ড ফ্লোরের কলামের কাজ চলমান রয়েছে। মে' ২০২২ পর্যন্ত প্লাজাটির ভৌত অগ্রগতি ২৭.০%। নির্মাণাধীন মঞ্চ ও শহীদ মিনারের ম্যাট ফাউন্ডেশন এর কাজ সমাপ্ত হয়েছে এবং বেসমেন্ট এর কাজ চলমান রয়েছে। বেইজমেন্ট এ পার্কিং ও মেকআপ রুম, নীচতলায় ওপেন এয়ার থিয়েটার, পুকুর, পার্কিং এবং নীচ তলার উপরে মূল শহীদ মিনার, পাশে মঞ্চ নির্মাণ হচ্ছে। মে' ২০২২ পর্যন্ত এর ভৌত অগ্রগতি ২০.০%। উন্মুক্ত থিয়েটারের ম্যাট ফাউন্ডেশন এর কাজ সমাপ্ত এবং বেসমেন্ট এর কাজ চলমান রয়েছে। মে' ২০২২ পর্যন্ত এর ভৌত অগ্রগতি ২০.০%। ভবনের উপর জলাধার নির্মাণ এর আরসিসি কাজ সম্পন্ন হয়েছে। মে' ২০২২ পর্যন্ত এর ভৌত অগ্রগতি ৮০.০%। অডিটোরিয়াম ভবনের ভূগর্ভস্থ জলাধার নির্মাণ এর আরসিসি কাজ সম্পন্ন হয়েছে। মে' ২০২২ পর্যন্ত এর ভৌত অগ্রগতি ৯০.০%।

প্রকল্পের আওতায় অন্যান্য কাজ যেমন- ভাস্কর্য ও গার্ডেন নির্মাণ, পয়ঃ নিষ্কাশন ড্রেন এবং সীমানা প্রাচীর নির্মাণ, ফলস সিলিং ও বিটি ভিনিয়ার্ড ওয়াল প্যানেল রং, মিলনায়তনের একুইস্টিক কাজ, আরবারিকালচার/ ল্যান্ডস্কেপিং এবং কনফারেন্স টেবিল ও চেয়ার সরবরাহ ইত্যাদি আরডিপিপি অনুমোদন সাপেক্ষে দরপত্র আহ্বান করা হবে বলে জানা গিয়েছে। প্রকল্পের আওতায় নির্মাণাধীন অবকাঠামোর মে' ২০২২ পর্যন্ত সার্বিক ভৌত অগ্রগতি ৬৩.০%।

#### ৫.৬ প্রকল্প সংশোধন সম্পর্কিত

প্রকল্প বাস্তবায়নে ডিপিপি সংশোধনের উল্লেখযোগ্য কারণসমূহ হলো - পুরাতন ভবন অপসারণের কাজ বিলম্বে শুরু; প্রকল্পের সম্পূর্ণ সাইট বুঝে না পাওয়ায়; প্রত্যাশী সংস্থার চাহিদার প্রেক্ষিতে স্থাপত্য নকশায় সংশোধনসহ কিছু অত্যাৱশ্যকীয় আইটেম সংযোজন; এক্সপেরিমেন্টাল থিয়েটার হল, ভিন্ন ভিন্ন ধারণ ক্ষমতা সম্পন্ন সেমিনার হল ও আনুষঙ্গিক একুইস্টিক সিস্টেম, অভ্যন্তরীণ আলোকসজ্জা, নয়েজ ফ্রি সাউন্ড সিস্টেম ইত্যাদির সংযোজন; ভাস্কর্য ও গার্ডেন নির্মাণ কাজে পরিবর্তন; বর্ধিত পয়ঃ নিষ্কাশন ড্রেন এবং সীমানা প্রাচীরের কাজ; সংযোগ সড়ক, ফুটপাথ ও গার্ডসেড নির্মাণ কাজের পরিমাণ বৃদ্ধি; অনুমোদিত স্থাপত্য নকশায় অডিটোরিয়ামে একটি অতিরিক্ত লিফট স্থাপন, স্টেজলাইট, উডসিস্টেম, মাসেডলাইট ইত্যাদির সংযোজন। এছাড়া, কোভিড-১৯ মহামারীর এবং বছরের বিভিন্ন সময় প্রাকৃতিক বিপর্যয় যেমন ঝড়, অতিরিক্ত বৃষ্টিপাতের কারণে দীর্ঘ দিন যাবত নির্মাণ কাজ থাকায় প্রকল্পের মেয়াদ বৃদ্ধিসহ প্রকল্পের ব্যয় নির্বাহের জন্য প্রকল্পটি সংশোধন প্রয়োজন হয়।

#### ৫.৭ প্রকল্প বাস্তবায়ন সম্পর্কিত বিভিন্ন স্টেক হোল্ডারদের মতামত সম্পর্কিত

চট্টগ্রাম মুসলিম ইনস্টিটিউট সাংস্কৃতিক কমপ্লেক্স স্থাপন শীর্ষক প্রকল্পটি সময় এবং চাহিদা বিবেচনায় একটি যুগোপযোগী প্রকল্প। প্রকল্পটির সফল বাস্তবায়ন নিশ্চিত করা গেলে অত্র এলাকার জনগণের লাইব্রেরির সুবিধা, সাংস্কৃতিক কর্মকান্ড অনুশীলনের সুবিধাসহ মনস্তাত্ত্বিক বিকাশ ও জ্ঞান চর্চার সুযোগ তৈরী হবে, প্রকল্প এলাকাসহ এর আশেপাশের এলাকার সামাজিক সাংস্কৃতিক প্রেক্ষাপটে বড় ধরনের ইতিবাচক পরিবর্তন আসবে বলে মতামত গৃহীত হয়।

নির্মাণাধীন কমপ্লেক্সটিতে এক্সেলেটর ও প্রশস্ত সিঁড়ি না থাকায় এবং বড় হল ও বিশেষ লাইব্রেরি এবং ক্যাফেটারিয়া যেখানে বেশি লোক সমাগম হবে সেগুলো তুলনামূলক উপরের দিকে স্থাপিত হওয়ায় ব্যবহারকারীদের উঠানামায় অসুবিধা হতে পারে। প্রকল্প প্রণয়নে দুর্বল পরিকল্পনা এবং ভূমির স্থানীয় জটিলতার কারণে প্রকল্পের ডিজাইন/ নকশা পরিবর্তন হওয়ার ফলে প্রকল্প বাস্তবায়ন বাধাগ্রস্ত হয়েছে। প্রণয়নকালে পূর্বের অবকাঠামোসহ অপসারণ ও অফিস এবং সরঞ্জামাদি স্থানান্তরের সুনির্দিষ্ট সময় বিবেচনা না করেই নির্মাণ কাজের কার্যাদেশ প্রদান করায় নির্দিষ্ট সময়ে সাইট হস্তান্তর এবং নির্মাণ কাজ শুরুতে বিলম্ব হয়েছে। প্রকল্প বাস্তবায়নে জড়িত সংস্থা গণগ্রন্থাগার অধিদপ্তর এবং গণপূর্ত অধিদপ্তর মধ্যে সমন্বয়হীনতার কারণে সফল বাস্তবায়ন কিছুটা বাধাগ্রস্ত হচ্ছে। প্রকল্প মেয়াদের পরবর্তী সময়ে নির্মিত অবকাঠামোসহ আধুনিক যন্ত্রপাতি পরিচালনা ও রক্ষণাবেক্ষণের জন্য

গণগ্রন্থাগার অধিদপ্তর ও সংস্কৃতি বিষয়ক মন্ত্রণালয়ের প্রশিক্ষণপ্রাপ্ত জনবলের সংস্থানের পূর্ব পরিকল্পনা না থাকায় সমস্যার সৃষ্টি হতে পারে। সাইটে নির্মাণ কাজে পর্যাপ্ত পরিমাণ সেফটি মেজার না নেয়া বা না থাকায় যে কোন সময় দুর্ঘটনা ঘটতে পারে।

মিলনায়তন ভবনে অত্যাধুনিক বিদেশি আমদানি নির্ভর প্রযুক্তির যন্ত্রপাতি ব্যবহার হবে। প্রকল্পটি টেকসই ভাবে পরিচালনার নিমিত্তে সার্বক্ষণিক প্রশিক্ষণপ্রাপ্ত জনবলের প্রয়োজন হবে। প্রকল্প বাস্তবায়নকারী সংস্থার বর্তমান কাঠামোতে এ ধরনের প্রযুক্তির যন্ত্রপাতি ও অন্যান্য সুবিধাদি পরিচালনার জন্য টেকনিক্যাল জনবলের যথেষ্ট অভাব রয়েছে। তাই প্রকল্প সমাপ্তির পর সৃষ্ট সুবিধাদি পরিচালনার জন্য প্রয়োজনীয় জনবলের সংস্থান করা অতীব জরুর। গণগ্রন্থাগার অধিদপ্তরের সিনিয়র কর্মকর্তাদের কাছ থেকে জানা যায় যে, সাংস্কৃতিক কমপ্লেক্স পরিচালনা ও রক্ষণাবেক্ষণের জন্য ডিসি মহোদয়ের নেতৃত্বে গভার্ণিং বডি/ কমিটি প্রয়োজনীয় ব্যবস্থা গ্রহণ করবে। সরকারের পক্ষে থেকে এটি পরিচালনার জন্য থোক বরাদ্দ থাকবে এবং বাকি বিভিন্ন হলের ভাড়া থেকে প্রাপ্ত আয়ে/ অর্থে পরিচালিত হবে। তবে এব্যাপারে এখনোও পর্যন্ত কোন সুনির্দিষ্ট নীতিমালা তৈরি করা হয়নি বলে জানা যায়। গণগ্রন্থাগার ভবন ও এর আনুষঙ্গিক সুবিধাসমূহ সরাসরি সরকারী বিধিমোতাবেক পরিচালিত এবং এর রক্ষণাবেক্ষণ করা হবে বলে জানা যায়।

প্রকল্পের কোন ফিজিবিলিটি স্টাডি করা হয়নি। প্রকল্প প্রণয়নকালে স্থানীয় জনগণের সাথে মতবিনিময় সভা করা হয়নি। বেশিরভাগ ক্ষেত্রে কর্মপরিকল্পনা অনুযায়ী নির্মাণ কাজ বাস্তবায়ন করা সম্ভব হচ্ছে না। প্রকল্প সমাপ্তির পরবর্তী সময়ে সৃষ্ট সুবিধাদি কিভাবে পরিচালিত হবে এ ব্যাপারে ডিপিপিতে সুনির্দিষ্ট কোন দিক নির্দেশনা নেই এবং অদ্যাবধি কোন পরিকল্পনা বা সুনির্দিষ্ট নীতিমালা প্রণয়ন করা হয়নি।

#### ৫.৮ পিআইসি এবং পিএসসি সভা অনুষ্ঠানের তথ্যাবলী

প্রকল্প শুরু থেকে অদ্যাবধি পর্যালোচনায় দেখা যায় যে, প্রকল্প শুরু থেকে অদ্যাবধি অর্থাৎ ১ জানুয়ারি ২০১৮ হতে এপ্রিল ২০২২ পর্যন্ত মোট ৪ টি পিআইসি সভা এবং মোট ৫ টি পিএসসি সভা অনুষ্ঠিত হয়েছে। উক্ত সভায় প্রকল্প বাস্তবায়ন সংক্রান্ত বিভিন্ন বিষয়ে আলোচনা ও সিদ্ধান্ত গৃহীত হয়। ডিপিপি অনুযায়ী উক্ত সময়ের মধ্যে কমপক্ষে ২৬টি পিআইসি এবং ৫টি পিএসসি সভা অনুষ্ঠিত হওয়ার কথা ছিল। উল্লেখিত সময়ে ৫টি পিএসসি সভা অনুষ্ঠিত হলেও তা নির্ধারিত সময়ে অনুষ্ঠিত হয়নি এবং পিআইসি সভা খুবই কম ২৬ টির মধ্যে মাত্র ৪টি অনুষ্ঠিত হয়েছে।

পিএসসি সভায় ভূমি সংক্রান্ত বিষয়, প্রকল্প বাস্তবায়নের মেয়াদ বৃদ্ধি, ও বাস্তবায়ন জনিত বিভিন্ন বিষয় নিয়ে আলোচনা ও সিদ্ধান্ত গৃহীত হয়। পিআইসি সভায় প্রকল্প বাস্তবায়নের অগ্রগতি পর্যালোচনা এবং বাস্তবায়ন জনিত অন্যান্য বিষয় নিয়ে আলোচনা ও সিদ্ধান্ত গৃহীত হয়। অবশিষ্ট কাজ সময়মত সম্পন্ন করার যথাযথ ব্যবস্থা গ্রহণে পিডব্লিউডির সংশ্লিষ্ট প্রতিনিধিকে নির্দেশনা প্রদান এবং তা বাস্তবায়নের প্রত্যাশী সংস্থার সমন্বয় জোরদার করার উপর পিএসসি সভায় মতামত গৃহীত হয়। বিধান অনুসারে পিআইসি এবং পিএসসি সভা অনুষ্ঠিত না হওয়ার কারণে প্রকল্পের বাস্তবায়ন কিছুটা বিলম্বিত হয়েছে। পিএসসি সভায় ভূমি সংক্রান্ত বিষয়, প্রকল্প বাস্তবায়নের মেয়াদ বৃদ্ধি, ও বাস্তবায়ন জনিত বিভিন্ন বিষয় নিয়ে আলোচনা ও সিদ্ধান্ত গৃহীত হয়। পিআইসি সভায় প্রকল্প বাস্তবায়নের অগ্রগতি পর্যালোচনা এবং বাস্তবায়ন জনিত অন্যান্য বিষয় নিয়ে আলোচনা ও সিদ্ধান্ত গৃহীত হয়। অবশিষ্ট কাজ সময়মত সম্পন্ন করার যথাযথ ব্যবস্থা গ্রহণে পিডব্লিউডির সংশ্লিষ্ট প্রতিনিধিকে নির্দেশনা প্রদান এবং তা বাস্তবায়নের প্রত্যাশী সংস্থার সমন্বয় জোরদার করার উপর পিএসসি সভায় মতামত গৃহীত হয়।

#### ৫.৯ প্রকল্পের অডিট সম্পর্কিত তথ্যাবলী

প্রকল্প বাস্তবায়নে পিডি অফিসের ক্রয় সংক্রান্ত বিষয়ের অডিট বিগত ১৪/১০/২০২১ তারিখে অডিট অধিদপ্তর কর্তৃক ২০২০-২০২১ অর্থবছর পর্যন্ত নিরীক্ষা সম্পন্ন হয়েছে এবং কোন অবজারভেশন বা অডিট আপত্তি উত্থাপিত হয়নি। পিডব্লিউডি অংশের ২০১৯-২০ অর্থবছরে পূর্ত অডিট অধিদপ্তর এবং অভ্যন্তরীণ নিরীক্ষা পরিদপ্তর কর্তৃক অডিট সম্পন্ন হয়েছে এবং ২ টি আপত্তি উত্থাপিত হয়েছে। ২০২০-২১ অর্থ বছরের অভ্যন্তরীণ নিরীক্ষা পরিদপ্তর এবং শিক্ষা অডিট অধিদপ্তর কর্তৃক অডিট সম্পন্ন হয়েছে এবং ৬টি আপত্তি উত্থাপিত হয়েছে। এর মধ্যে ৩ টির ব্রডশীট জবাব দেওয়া হয়েছে এবং ২০১৯-২০ অর্থ বছরের ১টি এবং ২০২০-২১ অর্থ বছরের ১টি সহ মোট ২টির আপত্তি নিষ্পত্তি হয়েছে। বাকী ৬টি আপত্তির ব্রডশীট জবাব প্রদান করা হয়নি। অডিট আপত্তি নিষ্পত্তির লক্ষ্যে প্রকল্প দপ্তর কর্তৃক ব্রডশীট জবাব উপযুক্ত প্রমাণাদিসহ সংশ্লিষ্ট দপ্তরে অতিসত্বর প্রেরণ করা প্রয়োজন।

## ৫.১০ প্রকল্প বাস্তবায়নে বিলম্বের কারণসমূহ

প্রকল্প বাস্তবায়ন বিলম্বিত হওয়ার উল্লেখযোগ্য কারণসমূহ নিম্নরূপ-

- প্রকল্পের স্থানের পুরাতন ভবন অপসারণ করে ঠিকাদারকে সাইট বুঝিয়ে দিতে অতিরিক্ত সময় অতিবাহিত হওয়ায় বাস্তবায়ন কাজ শুরু করতে বিলম্ব হওয়া, প্রকল্প প্রণয়নে দুর্বল পরিকল্পনা এবং ভূমি সংক্রান্ত জটিলতার কারণে বাস্তবায়নে বিলম্ব, টেন্ডার প্রক্রিয়ায় অতিরিক্ত সময় অতিবাহিত হওয়া;
- ইউটিলিটি সার্ভিসসমূহ বিভিন্ন সেবা প্রতিষ্ঠানের সার্ভিস লাইন এর ব্যাপারে করণীয় ঠিক করতে সময় ক্ষেপণ হওয়া এবং স্থাপত্য নক্সা সংশোধনের ফলে প্রকল্প বাস্তবায়নে বিলম্ব হওয়া, প্রকল্প বাস্তবায়নে জড়িত সংস্থাগুলোর মধ্যে সমন্বয়হীনতা এবং প্রকল্পের পিআইসি, পিএসসি এবং মনিটরিং সভা নিয়ম অনুযায়ী না হওয়ায় প্রকল্প বাস্তবায়ন বিলম্বিত হওয়া;
- কোভিড-১৯ এর অতিমারী জনিত লক-ডাউনের কারণে প্রায় তিন মাস সাইটে কার্যক্রম বন্ধ থাকে এবং পরবর্তীতে কাজের বাস্তবায়ন গতি মন্থর এবং সাইটে ঠিকাদারের প্রয়োজনীয় জনবল অপ্রতুলতার কারণে বাস্তবায়ন বিলম্বিত হওয়া।

## ৫.১১ প্রকল্পের টেকসইকরণ পরিকল্পনা বা Exit Plan সম্পর্কিত

ডিপিপি'তে প্রকল্পের ফলাফল টেকসই করার লক্ষ্যে রাজস্বখাতে প্রয়োজনীয় জনবল সৃষ্টি করার এবং একই সাথে প্রকল্পের কার্যক্রম নিয়মিত মনিটরিং ও মূল্যায়ন করার প্রয়োজনীয়তার বিষয়ে নির্দেশনা রয়েছে। এছাড়াও ভবন নিয়মিত রক্ষণাবেক্ষণ ও পরিচর্যার জন্য যন্ত্রপাতি ও স্থাপনাগুলো রাজস্ব খাতে স্থানান্তর করার বিষয়ে উল্লেখ রয়েছে।

তবে প্রকল্প পরবর্তী সময়ে সৃষ্ট সুবিধাদি ও অবকাঠামোসমূহ রক্ষণাবেক্ষণের ক্ষেত্রে দায়িত্বশীল সংস্থা ও প্রয়োজনীয় জনবল কাঠামো, নিয়োগ পরিকল্পনা ইত্যাদি বিষয়ে কোন সুনির্দিষ্ট নির্দেশনা নেই। এক্ষেত্রে প্রকল্প সমাপ্তির পর নির্মিত সকল অবকাঠামো ও যন্ত্রপাতি রাজস্ব খাতে পর্যাপ্ত বরাদ্দ নিশ্চিত পূর্বক গণপূর্ত অধিদপ্তর কর্তৃক রক্ষণাবেক্ষণ করা যেতে পারে। উদ্যোগী সংস্থার বর্তমান কাঠামোতে উন্নত প্রযুক্তির যন্ত্রপাতি ও সরঞ্জামাদিসহ প্রকল্পের অন্যান্য সুবিধাদি পরিচালনার জন্য প্রয়োজনীয় টেকনিক্যাল জনবল নেই। তাই প্রয়োজনীয় জনবলের নিয়োগ পরিকল্পনা তথা জনবলের সংখ্যা ও কর্মপরিধি নির্ধারণ এবং একই সাথে তাদের নিয়োগ প্রক্রিয়া প্রকল্প সমাপ্তির আগে থেকেই উদ্যোগী সংস্থা কর্তৃক শুরু করা প্রয়োজন যাতে করে প্রকল্প সৃষ্ট সকল সুবিধাসমূহ প্রকল্প সমাপ্তির পর অতিসত্বর রক্ষণাবেক্ষণের আওতায় আনা সম্ভব হয়।

গণগ্রন্থাগার অধিদপ্তরের সিনিয়র কর্মকর্তাদের কাছ থেকে জানা যায় যে, সাংস্কৃতিক কমপ্লেক্স পরিচালনা ও রক্ষণাবেক্ষণের জন্য ডিসি মহোদয়ের নেতৃত্বে গভার্নিং বডি/ কমিটি প্রয়োজনীয় ব্যবস্থা গ্রহণ করবে। সরকারের পক্ষ থেকে এটি পরিচালনার জন্য রাজস্ব খাত হতে খোক বরাদ্দ থাকবে এবং অবশিষ্ট খরচ বিভিন্ন হলের ভাড়া থেকে প্রাপ্ত আয়ে পরিচালিত হবে। তবে এ ব্যাপারে এখনো পর্যন্ত কোন সুনির্দিষ্ট নীতিমালা তৈরি করা হয়নি বলে জানা যায়। সুতরাং উল্লেখিত নীতিমালা প্রস্তুতের বিষয়ে অতিসত্বর উদ্যোগ গ্রহণ করা যেতে পারে। এতে করে পরিচালনা ও রক্ষণাবেক্ষণের ক্ষেত্রে সংস্থাগুলোর মধ্যে সমন্বয় সুস্পষ্ট হয়ে উঠবে বলে আশা করা যায়।



## ষষ্ঠ অধ্যায়

### উপসংহার ও সুপারিশ

#### ৬.১ সুপারিশমালাঃ

প্রকল্পের নিবিড় পরিবীক্ষণ কাজের অংশ হিসেবে ডিপিপি সহ প্রকল্প সংশ্লিষ্ট অন্যান্য দলিলাদি, সমীক্ষার জন্য সংগৃহীত তথ্য উপাত্তের আলোকে এ পর্যন্ত অর্জিত ফলাফলা আলোচনা পর্যালোচনা করা হয়েছে। সে বিবেচনায় প্রকল্পের অবশিষ্ট কাজে অনুসরণের জন্য নিম্ন বর্ণিত সুপারিশসমূহ করা হলোঃ

- ১। প্রকল্পের অবশিষ্ট কাজ নির্ধারিত সময়ে সম্পন্ন করার লক্ষ্যে একটি সমঝাবদ্ধ রিভাইজ ওয়ার্কপ্লান তৈরি করে ঠিকাদারী প্রতিষ্ঠান কর্তৃক তা অনুসরণ ও বাস্তবায়ন নিশ্চিতকরণের জন্য প্রয়োজনীয় ব্যবস্থা গ্রহণ করা;
- ২। প্রতিমাসে বাস্তবায়নকারী সংস্থা কর্তৃক নির্মাণ কাজের একটি প্রগ্রেস রিপোর্ট প্রত্যাশী সংস্থা এবং সংশ্লিষ্ট মন্ত্রণালয়ে প্রেরণ করার ব্যবস্থা গ্রহণ করা;
- ৩। নির্মাণ কাজের গুণগতমান নিশ্চিত করার জন্য ঠিকাদারী প্রতিষ্ঠান কর্তৃক প্রয়োজনীয় সংখ্যক মেটেরিয়ালের টেস্ট করার ব্যবস্থা গ্রহণ করা;
- ৪। ঠিকাদারকে সাইটে প্রয়োজনীয় সংখ্যক কারিগরি ও অন্যান্য জনবল নিয়োগ নিশ্চিত করা এবং সাইটে নির্মাণ কাজে ঠিকাদার কর্তৃক প্রয়োজনীয় সেফটি মেজার নেয়ার ব্যবস্থা গ্রহণ করা;
- ৫। উদ্যোগী মন্ত্রণালয় এবং বাস্তবায়নকারী সংস্থা কর্তৃক প্রকল্প বাস্তবায়ন কাজের মনিটরিং জোরদার করা;
- ৬। প্রকল্প মেয়াদের পরবর্তিতে সৃষ্ট সুবিধাদি সুষ্ঠুভাবে পরিচালনা ও রক্ষণাবেক্ষণের জন্য প্রয়োজনীয় জনবলের নিয়োগের যথাযথ পরিকল্পনা প্রণয়ন ও বাস্তবায়নের ব্যবস্থা গ্রহণ করা যেতে পারে;
- ৭। প্রকল্প বাস্তবায়নে জড়িত সংস্থাগুলোর মধ্যে সমন্বয় জোরদার করা এবং প্রকল্পের পিআইসি এবং পিএসসি সভা নিয়ম আনুযায়ী অনুষ্ঠানের ব্যবস্থা করা;
- ৮। ভবিষ্যতে একই প্রকৃতির প্রকল্পের ডিপিপি প্রণয়নকালে প্রকল্প স্থানের পুরাতন স্থাপনা অপসারণ, ভূমি ব্যবহার জনিত জটিলতা এবং ইউটিলিটি স্থানান্তর সংক্রান্ত বিষয়ে প্রয়োজনীয় সময় বিবেচনা করে ঠিকাদার নিয়োগ ও অবকাঠামো নির্মাণের পরিকল্পনা গ্রহণ করা;
- ৯। প্রকল্পের ডিপিপি প্রণয়নকালে ক্রয় পরিকল্পনা যথাযথভাবে প্রণয়ন করা যাতে বাস্তবায়নকালে ক্রয় পদ্ধতি এবং প্যাকেজের কোন পরিবর্তন করতে না হয় এবং পরিকল্পিত সময়ে ক্রয় কার্যক্রম সম্পন্ন করা যায়;
- ১০। নির্মাণ কাজে বিলম্বের জন্য ঠিকাদারের নিকট হতে কোন যৌক্তিক ও গ্রহণযোগ্য জবাব না পাওয়া গেলে বাস্তবায়নকারী সংস্থা কর্তৃক চুক্তি অনুসারে Liquidated Damage আদায়ের ব্যবস্থা করা;
- ১১। ভবিষ্যতে এ জাতীয় প্রকল্প গ্রহণের ক্ষেত্রে সুবিধাভোগীদের ভবনে সহজে উঠানামার বিষয় বিবেচনায় নিয়ে এক্সেলেটর বা প্রশস্ত সিঁড়ির ব্যবস্থা রেখে নকশা প্রণয়ন করা; এবং
- ১২। ভবিষ্যতে একই প্রকৃতির প্রকল্প গ্রহণের পূর্বে ফিজিবিলিটি স্টাডি সম্পন্ন করা।

## ৬.২ উপসংহারঃ

সাংস্কৃতি বিষয়ক মন্ত্রণালয়ের অধীনে গণগ্রন্থাগার অধিদপ্তর কর্তৃক বাস্তবায়নাধীন চট্টগ্রাম মুসলিম ইনস্টিটিউট সাংস্কৃতিক কমপ্লেক্স স্থাপন শীর্ষক প্রকল্পটি একটি গুরুত্বপূর্ণ প্রকল্প। প্রকল্পের আওতায় সাংস্কৃতিক কমপ্লেক্সটির সফল বাস্তবায়ন সম্পন্ন হলে বিভাগীয় সরকারি গণগ্রন্থাগারের পাঠকদের জাতীয় ও আন্তর্জাতিক পর্যায়ের জ্ঞান অর্জনের জন্য ইন্টারনেটসহ বিভিন্ন তথ্য ও যোগাযোগ প্রযুক্তি সংশ্লিষ্ট সুবিধা গ্রহণ বিশেষ করে ছাত্র-শিক্ষকদের তথ্য চাহিদা পূরণের নতুন দ্বার উন্মোচিত হবে এবং এর ফলে শিক্ষার গুণগতমানও ব্যাপকভাবে বৃদ্ধি পাবে। লাইব্রেরি সেবার উন্নয়ন এবং পাঠক ধারণা ক্ষমতা বৃদ্ধির ফলে আরও বেশি পাঠক, গবেষক, পরিকল্পনাবিদ, নীতি-নির্ধারকবৃন্দ লাইব্রেরির প্রতি আকৃষ্ট হবে যার ফলে একটি মননশীল পাঠক সমাজ তৈরি এবং জ্ঞানভিত্তিক সমাজ গঠন প্রক্রিয়া ত্বরান্বিত হবে। এছাড়াও সাংস্কৃতিক কমপ্লেক্স এ উন্নতমানের সাংস্কৃতিক ও বিনোদন কেন্দ্র তৈরির ফলে সাংস্কৃতিক চর্চায় মানুষের আগ্রহ বৃদ্ধি পাবে এবং বিমিয়ে পড়া বিভিন্ন সাংস্কৃতিক সংগঠনের মধ্যে প্রাণের সঞ্চারণ ঘটবে এবং একটি রুচিশীল ও স্বাস্থ্যকর সমাজ ব্যবস্থা গড়ে উঠবে বলে আশা করা যায়। যেহেতু প্রকল্পের মে' ২০২২ পর্যন্ত সার্বিক ভৌত অগ্রগতি মাত্র ৬৩.০% এব্যাপারে প্রকল্প কর্তৃপক্ষ, সংশ্লিষ্ট মন্ত্রণালয়ের সচিব এবং পিডব্লিউডি'র প্রধান প্রকৌশলী প্রয়োজনীয় ব্যবস্থা গ্রহণ করতে পারে। অবশিষ্ট কাজ দ্রুত সম্পন্ন করার লক্ষ্যে একটি সময়াবদ্ধ রিভাইজ ওয়ার্কপ্লান তৈরি করে সে মোতাবেক বাস্তবায়ন নিশ্চিতকরণের জন্য প্রয়োজনীয় ব্যবস্থা গ্রহণ করা দরকার। প্রকল্প মেয়াদের পরবর্তী সময়ে নির্মিত অবকাঠামোসহ অন্যান্য সরঞ্জামাদি রক্ষণাবেক্ষণের ক্ষেত্রে প্রত্যাশী সংস্থার টেকনিক্যাল পারসনদের সমন্বয়ে একটি কমিটি বা সেল প্রতিষ্ঠার নীতিগত সিদ্ধান্ত গ্রহণ করা যাতে প্রকল্প সমাপ্তির পর তা যথাযথ রক্ষণাবেক্ষণের মাধ্যমে প্রকল্পের মাধ্যমে সৃষ্ট সুবিধাদি সফলভাবে পরিচালনা করা যায় এবং প্রকল্পের উদ্দেশ্য অর্জিত হয়।

## স্থানীয় পর্যায়ে মত বিনিময় কর্মশালা

বিগত ৯ এপ্রিল ২০২২ খ্রিঃ তারিখ রোজ শনিবার “চট্টগ্রাম মুসলিম ইনস্টিটিউট সাংস্কৃতিক কমপ্লেক্স স্থাপন শীর্ষক” প্রকল্পের নিবিড় পরিবীক্ষণের উপর স্থানীয় পর্যায়ের কর্মশালা চট্টগ্রাম মুসলিম ইনস্টিটিউট সাংস্কৃতিক কমপ্লেক্স এর নির্মাণাধীন অডিটোরিয়াম ভবনের নীচতলার হলরুমে অনুষ্ঠিত হয়।



মতবিনিময় কর্মশালার কার্যবিবরণী, উপস্থিত সদস্যবৃন্দের মতামতসমূহ নিম্নে তুলে ধরা হলো -

### স্থানীয় পর্যায়ের কর্মশালার কার্যবিবরণীঃ

বিগত ৯ এপ্রিল ২০২২ খ্রিঃ রোজ শনিবার চট্টগ্রাম মুসলিম ইনস্টিটিউট সাংস্কৃতিক কমপ্লেক্স স্থাপন শীর্ষক প্রকল্পের নিবিড় পরিবীক্ষণের স্থানীয় পর্যায়ের কর্মশালা সকাল ১১.০০ ঘটিকায় শুরু হয়। কর্মশালায় সভাপতিত্ব করেন জনাব মোঃ লুৎফর রহমান, প্রকল্প পরিচালক, চট্টগ্রাম মুসলিম ইনস্টিটিউট সাংস্কৃতিক কমপ্লেক্স স্থাপন শীর্ষক প্রকল্প। কর্মশালায় প্রধান অতিথি হিসেবে ভার্চুয়ালী যুক্ত ছিলেন জনাব মোঃ মতিয়ার রহমান, মহাপরিচালক (অতিরিক্ত সচিব), পরিবীক্ষণ ও মূল্যায়ন সেক্টর-৫, আইএমইডি, পরিকল্পনা মন্ত্রণালয়, ঢাকা। কর্মশালায় বিশেষ অতিথি হিসেবে উপস্থিত ছিলেন ১। জনাব গুল্লাল সিংহ, পরিচালক (উপসচিব), পরিবীক্ষণ ও মূল্যায়ন সেক্টর-৫, আইএমইডি, পরিকল্পনা মন্ত্রণালয় ৩। জনাব রেজওয়ানা শবনম, উপপরিচালক, পরিবীক্ষণ ও মূল্যায়ন সেক্টর-৫, আইএমইডি, পরিকল্পনা মন্ত্রণালয় (ভার্চুয়ালী যুক্ত ছিলেন) এবং ৪। জনাব এ.এইচ.এম. কামরুজ্জামান, প্রিন্সিপাল লাইব্রেরিয়ান-কাম-উপপরিচালক, গণগ্রন্থাগার অধিদপ্তর, চট্টগ্রাম।

উক্ত কর্মশালায় গণগ্রন্থাগার অধিদপ্তরের কর্মকর্তা, গণপূর্ত বিভাগের সংশ্লিষ্ট প্রকৌশলী এবং ঠিকাদার প্রতিষ্ঠানের প্রতিনিধিগণ, সাংস্কৃতিক ব্যক্তিবর্গ, এলাকার গণ্যমান্য ব্যক্তিবর্গ, ব্যবসায়ী প্রতিনিধি, সুশীল সমাজের প্রতিনিধি, মসজিদের ইমামসহ অন্যান্য ব্যক্তিবর্গ উপস্থিত ছিলেন। প্রধান অতিথির স্বাগত বক্তব্যের মাধ্যমে কর্মশালার কার্যক্রম শুরু হয়। সভার শুরুতে পরামর্শক সংস্থা এম আর কন্সালট্যান্টস এর ব্যবস্থাপনা পরিচালক ও মূল্যায়ন বিশেষজ্ঞ জনাব মোঃ মকবুল হোসেন প্রকল্পের কার্যক্রম এবং প্রকল্পের নিবিড় পরিবীক্ষণের উপর পরামর্শক সংস্থা কর্তৃক গৃহীত কার্যক্রম এবং প্রাপ্ত ফাইন্ডিংস সমূহ উত্থাপন করেন। আইএমইডির পরিচালক জনাব গুল্লাল সিংহ নিবিড় পরিবীক্ষণের উদ্দেশ্য ও কার্যপরিধি সম্পর্কে বিস্তারিত আলোচনা করেন। এরপর বিশেষ অতিথিবৃন্দ কর্তৃক প্রকল্প বাস্তবায়নের সার্বিক অবস্থা এবং সমস্যাতির উপর গুরুত্বপূর্ণ বক্তব্য উপস্থাপিত হয়। পরবর্তীতে সভাপতি মহোদয়ের অনুমতিক্রমে কর্মশালায় উপস্থিত সদস্যবৃন্দের কাছ থেকে নিবিড় পরিবীক্ষণে প্রাপ্ত ফাইন্ডিংস এর উপর মতামত ও উন্মুক্ত প্রশ্ন আহ্বান করা হয় এবং উক্ত কর্মশালা থেকে মতামতের ভিত্তিতে প্রাপ্ত ফলাফলসমূহ নিম্নে সংক্ষিপ্ত আকারে তুলে ধরা হলো-



### স্থানীয় পর্যায়ের কর্মশালা থেকে মতামতের ভিত্তিতে প্রাপ্ত ফলাফলসমূহঃ

৪. চট্টগ্রাম মুসলিম ইনস্টিটিউট সাংস্কৃতিক কমপ্লেক্স স্থাপন শীর্ষক প্রকল্পটি সময় এবং চাহিদা বিবেচনায় একটি যুগোপযোগী প্রকল্প বলে উপস্থিত সকলে মতামত প্রদান করেন।
৫. এই প্রকল্পের সফল বাস্তবায়ন নিশ্চিত করা গেলে অত্র এলাকার জনগণের লাইব্রেরির সুবিধা, সাংস্কৃতিক কর্মকান্ড অনুশীলনের সুবিধাসহ মনস্তাত্ত্বিক বিকাশ ও জ্ঞান চর্চার সুযোগ তৈরী হবে বলে মতামত গৃহীত হয়।
৬. চট্টগ্রাম মুসলিম ইনস্টিটিউট সাংস্কৃতিক কমপ্লেক্স স্থাপন সম্পন্ন হলে প্রকল্প এলাকাসহ এর আশেপাশের এলাকার সামাজিক সাংস্কৃতিক প্রেক্ষাপটে বড় ধরনের ইতিবাচক পরিবর্তন আসবে বলে উপস্থিত সকলে আশাবাদ ব্যক্ত করেন।
৭. চট্টগ্রাম মুসলিম ইনস্টিটিউট সাংস্কৃতিক কমপ্লেক্স স্থাপনের জন্য আধুনিক যন্ত্রপাতি ক্রয় ও সরবরাহের মাধ্যমে মনস্তাত্ত্বিক ও জ্ঞান চর্চার পাশাপাশি ছাত্র ও যুবকদের শরীরিক চর্চারও সুযোগ তৈরী হবে ফলে দক্ষ এবং সু-স্বাস্থ্যবান জীবন গড়ার ক্ষেত্রে এই প্রকল্প গুরুত্বপূর্ণ ভূমিকা রাখবে বলে মতামত গৃহীত হয়।
৮. এই প্রকল্পের আওতায় নাটক, থিয়েটারসহ নানা ধরনের চিত্তবিনোদনের জন্য বিভিন্ন ধরনের মঞ্চ ও সজ্জা সামগ্রীর ব্যবস্থা রাখা হয়েছে এবং এসব ব্যবহারে চিত্তবিনোদনের অনেক বড় ধরনের সুযোগ তৈরী হবে বলে মতামত গৃহীত হয়।
৯. এই প্রকল্প বাস্তবায়নের ফলে পরিবেশের উপর খারাপ প্রভাব পড়বে না মর্মে কর্মশালায় উপস্থিত সকলে মতামত প্রদান করেন তবে এক্ষেত্রে মসজিদ মার্কেটে বৃষ্টিতে জলাবদ্ধতা কিছুটা বাড়তে পারে যার জন্য প্রয়োজনীয় নিষ্কাশন ব্যবস্থা প্রকল্পের মাধ্যমে করার জোড়াল দাবি করা হয়। সংলগ্ন মসজিদ মার্কেটকে প্রকল্পের আওতায় আনারও দাবি জানানো হয়।
১০. চট্টগ্রাম মুসলিম ইনস্টিটিউট সাংস্কৃতিক কমপ্লেক্স স্থাপন সংক্রান্ত প্রকল্পের দুর্বলদিক হলো কমপ্লেক্সটিতে এক্সেলেটর এর ব্যবস্থা না থাকা এবং প্রয়োজনের তুলনায় পর্যাপ্ত ওয়াশরুমের ব্যবস্থা না থাকা।
১১. চট্টগ্রাম মুসলিম ইনস্টিটিউট সাংস্কৃতিক কমপ্লেক্স স্থাপনের কার্যক্রম আরও প্রসারিত, টেকসই এবং ফলপ্রসূ করার লক্ষ্যে স্থানীয় জনগণের অংশগ্রহণ নিশ্চিত করার জন্য প্রয়োজনীয় পদক্ষেপ গ্রহণ করা এবং কমপ্লেক্স এর মেইন্টেনেন্সের জন্য প্রয়োজনীয় জনবল ও অর্থ বরাদ্দের ব্যবস্থা করা।
১২. প্রকল্পের ফলাফল টেকসই করার লক্ষ্যে গণগ্রন্থাগার অধিদপ্তর ও সংস্কৃতি বিষয়ক মন্ত্রণালয় উন্নত দেশের সংস্কৃতি চর্চার অনুসরণে প্রয়োজনীয় ব্যবস্থা গ্রহণ করতে পারে বলে মতামত গৃহীত হয়।
১৩. এছাড়াও প্রকল্পের সার্বিক গতিশীলতা বৃদ্ধি এবং মানসম্মত অবকাঠামো তৈরিতে নির্মাণ সংস্থার প্রতিনিধিদের পক্ষ থেকে ব্যবস্থা নেওয়ার ব্যাপারে নিশ্চয়তা প্রদান করা হয়।
১৪. নির্মাণ কাজের বাস্তবায়ন, তত্ত্বাবধান ও পর্যবেক্ষনের জন্য মাঠ পর্যায়ে প্রকল্প বাস্তবায়নকারী সংস্থা গণপূর্ত অধিদপ্তর (পিডব্লিউডি) এর জনবলের অপ্রতুলতা রয়েছে। ফলে নির্মাণ কাজের নিবিড় তত্ত্বাবধান ও গুণগতমান নির্ণয় কাঙ্ক্ষিত পর্যায়ে সম্ভব হচ্ছে না বলে গণপূর্ত অধিদপ্তরের কর্মকর্তাগণ তাদের মতামত ব্যক্ত করেন। অন্যদিকে বাস্তবায়নে নিয়োজিত ঠিকাদার প্রতিষ্ঠানের প্রয়োজনীয় জনবল ও আধুনিক যন্ত্রপাতি এবং অন্যান্য প্রয়োজনীয় ব্যবস্থার কিছুটা কমতি রয়েছে। এ সকল সীমাবদ্ধতার মধ্যেও প্রকল্পের প্রগতি সন্তোষজনক পর্যায়ে রয়েছে এবং নির্ধারিত সময়ে নির্মাণ কাজ শেষ হবে বলে নির্বাহী প্রকৌশলী, পিডব্লিউডি পক্ষ থেকে আশাবাদ ব্যক্ত করা হয়।
১৫. প্রকল্পের Objective অনুযায়ী নীতিমালা তৈরী করে তা বাস্তবায়নের যথাযথ ব্যবস্থা গ্রহণ করা। প্রকল্পের সফল বাস্তবায়ন নিশ্চিতকরণ এবং উদ্দেশ্যগুলো পুরোপুরি অর্জনের লক্ষ্যে একটি Oriented Action Plan তৈরী করে ঠিকাদার প্রতিষ্ঠানকে তা অনুসরণ ও বাস্তবায়ন নিশ্চিতকরণের জন্য ব্যবস্থা গ্রহণ এবং প্রয়োজনে প্রকল্প কর্তৃপক্ষ, গণপূর্ত অধিদপ্তর এবং মন্ত্রণালয়ের প্রতিনিধির সমন্বয়ে একটি কমিটি বা সেল গঠন করে প্রকল্পের বাস্তবায়ন অগ্রগতি নিশ্চিত করার ব্যবস্থা করা প্রয়োজন এবং উল্লিখিত সময়ের মধ্যে যেসকল কাজ সম্পন্ন করা সম্ভব হয়নি তা অতিসত্বর সম্পন্ন করার জন্য প্রয়োজনীয় ব্যবস্থা গ্রহণ করা দরকার বলে মতামত গৃহীত হয়।

### ১৩. প্রকল্পের দুর্বল দিক সম্পর্কে মতামতঃ

- প্রকল্পের ডিজাইন পরিবর্তন হওয়ার ফলে প্রকল্প বাস্তবায়ন বাধাগ্রস্ত হওয়া। প্রকল্পের ডিজাইন ২বার পরিবর্তিত হয়ে ৩য় বারে চূড়ান্ত হওয়ার ফলে এর অগ্রগতি বাধাগ্রস্ত হয়। ডিপিপিতে মসজিদ ও মার্কেট নির্মাণ এবং ফুড গার্ডেন নির্মাণের পরিকল্পনা থাকলেও তা বাদ দেওয়ায় প্রকল্পের উদ্দেশ্য পুরোপুরি অর্জিত হওয়ার ক্ষেত্রে আশঙ্কা দেখা দিয়েছে। প্রকল্প

স্থানের পুরাতন অবকাঠামোসমূহ অপসারণ ও অফিস এবং সরঞ্জামাদি স্থানান্তরের সুনির্দিষ্ট সময় বিবেচনা না করেই নির্মাণ কাজের কার্যাদেশ প্রদান করায় নির্দিষ্ট সময়ে সাইট হস্তান্তর এবং নির্মাণ কাজ শুরুতে বিলম্ব হওয়া। প্রকল্পের ডিপিপি প্রণয়নকালে বিষয়টি গুরুত্ব সহকারে বিবেচনা করা।

- প্রকল্প বাস্তবায়নে জড়িত সংস্থা গুলোর মধ্যে কিছুটা সমন্বয়হীনতা এবং প্রকল্প বাস্তবায়নে অবকাঠামো নির্মাণে সুনির্দিষ্ট টাইম বাউন্ড ওয়ার্কপ্লান অনুসরণ না করা।

#### প্রকল্পের বাস্তবায়নের বিলম্বের কারণ সম্পর্কে মতামতঃ

- প্রকল্প স্থানের পুরাতন ভবন ভেঙ্গে নতুন ভবনের সাইট হস্তান্তরে সুনির্দিষ্ট পরিকল্পনা না করায় বা না থাকায় সাইট হস্তান্তরে বিলম্ব হওয়া।
- টেন্ডার প্রক্রিয়া থেকে ওয়ার্ক অর্ডার পর্যন্ত দীর্ঘ সময় অতিবাহিত হওয়া এবং ওয়ার্ক অর্ডার প্রদানে কিছুটা বিলম্ব হওয়া।
- প্রকল্প বাস্তবায়নে প্রয়োজনীয় জনবলের কিছুটা অপ্রতুলতা। প্রকল্প বাস্তবায়নে জড়িত সংস্থা গুলোর মধ্যে কিছুটা সমন্বয়হীনতা এবং প্রকল্প অথোরিটির প্রতিটি উপাদানের বাস্তবায়ন অগ্রগতি নিশ্চিতকরণের ব্যাপারে প্রয়োজনীয় তদারকি না করায় বাস্তবায়ন কিছুটা বিলম্বিত হওয়া।
- প্রকল্প বাস্তবায়নে অবকাঠামো নির্মাণে সুনির্দিষ্ট টাইম বাউন্ড ওয়ার্কপ্লান অনুসরণ না করা।
- সাইটে ঠিকাদার কর্তৃক প্রয়োজনীয় কারিগরি ও অন্যান্য জনবল কিছুটা স্বল্পতার কারণে বাস্তবায়ন কিছুটা বিলম্বিত হওয়া।

#### ১৬. প্রকল্পের Exit Plan সম্পর্কে মতামতঃ

প্রকল্পের অবশিষ্ট সকল কার্যক্রম দ্রুত সম্পন্ন করার জন্য প্রকল্প বাস্তবায়নের সকল পর্যায়ে গতি বৃদ্ধি করা জরুরি। প্রকল্প মেয়াদের পরবর্তি সময়ে নির্মিত অবকাঠামোসহ অন্যান্য সরঞ্জামাদি রক্ষণাবেক্ষণের ক্ষেত্রে গণগ্রন্থাগার অধিদপ্তর ও সংস্কৃতি মন্ত্রণালয়ের টেকনিক্যাল পারসনদের সমন্বয়ে একটি কমিটি বা সেল প্রতিষ্ঠার নীতিগত সিদ্ধান্ত গ্রহণ করা যাতে প্রকল্প সমাপ্তির পর তা যথাযথ রক্ষণাবেক্ষণের মাধ্যমে প্রকল্পের মাধ্যমে সৃষ্ট সুবিধাদি সফলভাবে পরিচালনা করা যায় এবং প্রকল্পের উদ্দেশ্য অর্জিত হয়।

## এফজিডি - চট্টগ্রাম মুসলিম ইনস্টিটিউট'র বিভিন্ন শ্রেণীর কর্মকর্তাদের সাথে FGD Guideline

চট্টগ্রাম মুসলিম ইনস্টিটিউট'র বিভিন্ন শ্রেণীর কর্মকর্তাদের সাথে FGD এর মাধ্যমে আলোচনা এবং প্রাপ্ত ফলাফলসমূহ নিয়ে সংক্ষিপ্ত আকারে উল্লেখ করা হইলঃ



### ১. চট্টগ্রাম মুসলিম ইনস্টিটিউট সাংস্কৃতিক কমপ্লেক্স স্থাপন শীর্ষক প্রকল্প সম্পর্কে মতামত:

চট্টগ্রাম মুসলিম ইনস্টিটিউট সাংস্কৃতিক কমপ্লেক্স স্থাপনা হল একটি নান্দনিক স্থাপত্য ও অত্যাধুনিক সুবিধা সম্পন্ন ভবন। লিফট, জেনারেটর, সেন্টাল এয়ারকুলার, সোলার প্যানেল, অগ্নি-নির্বাণকসহ সকল ধরনের ব্যবস্থা আছে এই কমপ্লেক্সে। এটিতে নাট্যকর্মীদের ও সাংস্কৃতিক ব্যক্তিদের জন্য পরিশুদ্ধ সাংস্কৃতি চর্চার জন্য বিভিন্ন সাইজের একাধিক হল ও রিহার্সেল রুমসহ অনেক কিছু রয়েছে।

### ২. চট্টগ্রাম মুসলিম ইনস্টিটিউট সাংস্কৃতিক কমপ্লেক্স স্থাপন সম্পন্ন হলে এর আশেপাশের এলাকার আর্থসামাজিক প্রেক্ষাপটে কি ধরনের পরিবর্তন আসছে বলে আপনি/ আপনারা মনে করেন?

চট্টগ্রাম মুসলিম ইনস্টিটিউট সাংস্কৃতিক কমপ্লেক্স স্থাপন সম্পন্ন হলে এলাকার লোকজন প্রতিবন্ধী শিশু ছাত্র-ছাত্রী, বয়স্ক মধ্য বয়স্ক সবাই বইয়ের প্রতি ও সাংস্কৃতিক কর্মকান্ডের প্রতি আগ্রহ বাড়বে এবং সামাজিক সচেতনতা বাড়বে, সার্বিক মননশীলতার উন্নতি হবে।

### ৩. এই প্রকল্পের আওতায় প্রশিক্ষণ ব্যবস্থা রয়েছে কিনা? এ ব্যাপারে মতামত:

এই প্রকল্পের আওতায় নীচ-গান আবৃত্তি ইত্যাদি চর্চা/প্রশিক্ষণের ব্যবস্থা থাকবে। পাঠাগার থাকবে সেখানে সর্বোপরি লোকজন পাঠদান করবে।

### ৪. চট্টগ্রাম মুসলিম ইনস্টিটিউট সাংস্কৃতিক কমপ্লেক্স স্থাপনের জন্য আধুনিক যন্ত্রপাতি ক্রয় ও সরবরাহের মাধ্যমে কী ধরনের সুযোগ-সুবিধা সৃষ্টি হবে বলে আপনারা মনে করেন?

চট্টগ্রাম মুসলিম ইনস্টিটিউট সাংস্কৃতিক কমপ্লেক্স স্থাপনের জন্য আধুনিক যন্ত্রপাতি ক্রয় ও সরবরাহের মাধ্যমে বিশুদ্ধ সাংস্কৃতি চর্চা, নাট্যকর্ম ও সাংস্কৃতিক ব্যক্তিদের জন্য উন্নত পদ্ধতিতে প্রশিক্ষণ এবং ছাত্র ছাত্রীসহ বিভিন্ন পর্যায়ে ব্যক্তিদের বই পড়ার সুযোগ-সুবিধা সৃষ্টি হবে।

### ৫. এই প্রকল্পের আওতায় কী ধরনের চিত্তবিনোদন সামগ্রীর ব্যবস্থা রাখা হয়েছে এবং চিত্তবিনোদনের ক্ষেত্রে কোন ধরনের প্রভাব পড়বে বলে আপনারা মনে করেন কি না ব্যাপারে মতামত:

চিত্তবিনোদনের জন্য ওপেন এয়ার থিয়েটার, মিউজিক সামগ্রীর ব্যবস্থা থাকবে এবং চিত্তবিনোদনের এই কর্মকান্ডের জন্য সমাজ ও এলাকায় বিশাল একটা প্রভাব পড়বে, সবকিছু জানা-শেখার একটি উপায় এই ইনস্টিটিউটে তৈরি হবে।

### ৬. দক্ষ এবং সু-স্বাস্থ্যবান জীবন যাপনের লক্ষ্যে এই প্রকল্পের ভূমিকা কতটুকু রয়েছে বলে আপনারা মনে করেন? এ ব্যাপারে মতামত:

দক্ষ এবং স্বাস্থ্যবান জীবন গড়ার লক্ষ্যে দারুণ একটা প্রভাব পড়বে। চট্টগ্রাম মুসলিম ইনস্টিটিউট সাংস্কৃতিক কমপ্লেক্স এ ছাত্রছাত্রীরা অবসর সময়ে এখানে এসে সাংস্কৃতিক চর্চা, বইপড়া, খেলাধুলা করে সময় কাটাতে পারবে, অন্যত্র বাজে সময় ও

নেশাগ্রস্ততা থেকে দূরে সরে চট্টগ্রাম মুসলিম ইনস্টিটিউট সাংস্কৃতিক কমপ্লেক্স এসে সময়কাটালে সবার মাঝে নম্র ও ভদ্র আচরন তৈরি হবে, সামাজিক পরিবর্তন আসবে এবং সকলের মাঝে আন্তরিকতা বৃদ্ধি এবং সকলের লাইফ স্টাইলের পরিবর্তন হবে।

৭. এই প্রকল্পের ফলে পরিবেশের উপর খারাপ প্রভাব পড়েছে কি-না। পরিবেশ বান্ধব ও টেকসই পরিবেশ সৃষ্টির লক্ষ্যে আরো কী কী কার্যক্রম গ্রহণ করা যেতে পারে?

এই প্রকল্প বাস্তবায়নের ফলে পরিবেশের উপর খারাপ প্রভাব পড়বে না। টেকসই পরিবেশ সৃষ্টির লক্ষ্যে কর্তৃপক্ষের প্রতিনিয়ত মনিটরিং করা হবে।

৮. চট্টগ্রাম মুসলিম ইনস্টিটিউট সাংস্কৃতিক কমপ্লেক্স স্থাপন প্রকল্পের সুযোগ সুবিধা বিশেষ করে প্রতিবেশীদের জন্য অতিরিক্ত সময়ের জন্য খোলা রাখা যাতে তারা অফিসের পরে এসে সাংস্কৃতিক চর্চার সুযোগ পেয়ে থাকে এবং লাইব্রেরি নির্দিষ্ট সময়ের জন্য খোলা রাখা যাতে করে তারা তাদের অবসর সময়টায় জ্ঞানবৃদ্ধির চর্চা করে ভাল কিছু পেতে পারে।
৯. উল্লেখিত প্রকল্পের সবল দিক, দুর্বল দিক এবং ঝুঁকি সম্পর্কে মতামতঃ

সবল দিক হলোঃ চট্টগ্রাম মুসলিম ইনস্টিটিউট সাংস্কৃতিক কমপ্লেক্স স্থাপন প্রকল্পের সবলদিক হল একই ক্যাম্পাসে পর্যাপ্ত সুযোগ-সুবিধার ব্যবস্থা এবং ছাত্র ছাত্রীসহ বিভিন্ন পর্যায়ের ব্যক্তিদের বই পড়ার আগ্রহ ও উৎসাহ তৈরি করা, চট্টগ্রাম শহরের কেন্দ্রে অবস্থিত হওয়ায় এর ব্যবহারকারীগণ অতি সহজেই এর সুবিধাভোগ করতে পারবে। নির্মাণ কাজের দক্ষ প্রকৌশলী নিয়োগ দেওয়া এবং উর্ধ্বতন কর্মকর্তাদের সাইট পরিদর্শন ও তদারকি করা এবং মেটেরিয়ালস বুয়েট ও চুয়েট থেকে টেস্ট করে গুণগতমান নিশ্চিত করা।

দুর্বলদিক হলোঃ প্রকল্প স্থানের পুরাতন ভবন ও স্থাপনা সরিয়ে সাইট বুকে পেতে দেরি হওয়াতে কাজ শুরু করতে বিলম্ব হওয়া, প্রাক্কলন বার বার পরিবর্তনের কারণে বিলম্ব হয়। প্রস্তাবিত শহীদ মিনার এবং মুক্ত মঞ্চার জায়গার বর্ধিত অংশের সমাধানের পূর্বেই এর প্রাক্কলন সম্পন্ন করায় এর প্রাক্কলন পরিবর্তন হওয়া। আন্তর্জাতিক মানের সাংস্কৃতিক কমপ্লেক্সের সুবিধাসমূহের বিন্যাস পর্যালোচনা করে এর প্রাক্কলন প্রণয়ন করায় বিভিন্ন সুবিধাসমূহের বিন্যাস যথাপোযুক্ত স্থানে না হওয়া। প্রকল্প প্রণয়নকালে স্থানীয় জনগণ এবং এর সুবিধাভোগীদের সাথে মতবিনিময় সভা না করা। সাইটে নির্মাণ কাজে পর্যাপ্ত সেফটি মেজার না নেয়া বা না থাকা।

প্রকল্পের সুযোগ হলোঃ প্রকল্পের আওতায় একই ক্যাম্পাসে মুসলিম ইনস্টিটিউট, শহীদ মিনার এবং চট্টগ্রাম বিভাগীয় সরকারি গণগ্রন্থাগারসহ অন্যান্য অবকাঠামো বিনির্মাণের ফলে সকল শ্রেণী, বয়স, ধর্ম-বর্ণ-গোত্র, পেশার মানুষের জন্য বহুমুখী সাহিত্য, সংস্কৃতি, শিক্ষা ও গবেষণার একটি আদর্শ স্থান হিসেবে জনগণ এর সেবা গ্রহণ করবে। প্রকল্পের আওতায় ৮তলা বিশিষ্ট অডিটোরিয়াম ভবনে অত্যাধুনিক সুযোগ-সুবিধাসহ ২টি সেমিনার হল এবং ২টি থিয়েটার হলসহ অফিস, স্টোর, গ্রিনরুম, ক্যাফেটেরিয়া, প্রতি তলায় রিহার্সেল কক্ষ নির্মিত হলে সাংস্কৃতি চর্চা ও গবেষণার উপযুক্ত সুযোগ তৈরি হবে। প্রকল্পের আওতায় ভবনে বিভিন্ন ধরনের লাইব্রেরি যেমন জেনারেল লাইব্রেরি, চিলড্রেন'স লাইব্রেরি, নিউজপেপার লাইব্রেরি, রেফারেন্স লাইব্রেরি, সাইন্স লাইব্রেরি ইত্যাদিসহ ট্রেনিং ইউনিট, আইসিটি ইউনিট, সেমিনার ও মিটিংরুম, গেস্ট হাউস, লবি ইত্যাদি নির্মিত হলে আধুনিক শিক্ষা ও গবেষণার অধিক সুবিধা সৃষ্টি হবে। প্রকল্পটির আওতায় সৃষ্ট সুবিধার ফলে দেশের যুবসমাজ সন্মাস, চাঁদাবাজি, নেশাগ্রস্ততা, জঞ্জিবাদ, এমনকি রাষ্ট্রবিরোধী কাজকর্ম হতে নিজেদের রক্ষা করতে সচেষ্ট হবে। প্রকল্পটির সফল বাস্তবায়ন নিশ্চিত করা গেলে এটি একটি মডেল হিসেবে কাজ করবে এবং অন্যান্য বিভাগীয় শহরগুলোতে অদূর ভবিষ্যতে এর অনুকরণে প্রকল্প বাস্তবায়ন করা যাবে।

প্রকল্পের ঝুঁকি হলোঃ প্রকল্প বাস্তবায়ন কাজ নির্ধারিত সময়ে সম্পন্ন না হওয়ায় এবং ইতোমধ্যে অবকাঠামো নির্মাণে ব্যবহৃত নির্মাণ সামগ্রীর অতিমাত্রায় দাম বৃদ্ধি পাওয়ায় অবশিষ্ট অবকাঠামো নির্মাণ ঝুঁকির সম্মুখীন হতে পারে। প্রকল্পটির আওতায় মিলনায়তন ভবনে বিদেশি আমদানি নির্ভর অত্যাধুনিক প্রযুক্তির যন্ত্রপাতি ব্যবহার হবে যা রক্ষণাবেক্ষণ ও ব্যবস্থাপনার জন্য সার্বক্ষণিক প্রশিক্ষণপ্রাপ্ত জনবলের প্রয়োজন হবে। আধুনিক প্রযুক্তির নির্ভর যন্ত্রপাতির যান্ত্রিক ত্রুটি/ নষ্ট জনিত কারণে যন্ত্রপাতির প্রতিস্থাপন করতে প্রচুর ব্যয় ও সময় সাপেক্ষ হতে পারে। পাবলিক এক্সেস সহজতর করার কথা বিবেচনায় না নিয়ে সাংস্কৃতিক কমপ্লেক্স এর ভবনসমূহের বিভিন্ন সুবিধাসমূহের (সেমিনার থিয়েটার হল, লাইব্রেরিসমূহ) বিন্যাস/ স্থাপন তুলনামূলক নীচের দিকের তলায় স্থাপন না করা। ভবন সমূহে উঠানামার জন্য এক্সেলেটর বা প্রশস্ত সিঁড়ির

ব্যবস্থা না থাকা। অবকাঠামো নির্মাণে ঠিকাদার কর্তৃক পর্যাপ্ত সেফটি মেজার না নেয়ায় যেকোন সময় দুর্ঘটনা ঘটতে পারে যা প্রকল্প বাস্তবায়নে ঝুঁকি সৃষ্টি করবে।

#### প্রকল্পের বাস্তবায়নের বিলম্বের কারণ সম্পর্কে মতামতঃ

- প্রকল্প প্রণয়নে দুর্বল পরিকল্পনা এবং ভূমি ব্যবহার জনিত জটিলতা ও যথাযথ প্রশাসনিক নির্দেশনার অভাবে প্রকল্প বাস্তবায়নে বিলম্ব হয়েছে।
- প্রকল্পের স্থানের পুরাতন মুসলিম ইনস্টিটিউট ভবন ও পাবলিক লাইব্রেরি ভবন অপসারণ করে ঠিকাদারকে সাইট বুকিয়ে দিতে প্রায় ১ বছর সময় অতিবাহিত হওয়ায় বাস্তবায়ন কাজ শুরু করতে বিলম্ব হয়।
- ইউটিলিটি সার্ভিসসমূহ যেমন বৈদ্যুতিক লাইন স্থানান্তর এবং রাস্তার নিচে ওয়াসা, টিএন্ডটি সহ বিভিন্ন সেবা প্রতিষ্ঠানের সার্ভিস লাইন এর ব্যাপারে করণীয় ঠিক করতে সময় ক্ষেপণ হয় এবং পরবর্তীতে স্থাপত্য নক্সা সংশোধনের প্রয়োজন পড়ে ফলে প্রকল্প বাস্তবায়নে বিলম্ব হয়েছে।
- সিটি করপোরেশনের মালিকানাধীন শহীদ মিনার অংশের জায়গার NOC পেতে এক বছরের অধিক সময় অতিবাহিত হয় এবং NOC প্রাপ্তির পরে আংশিক জায়গায় সিটি কর্পোরেশন কর্তৃক দেয়াল নির্মাণ করায় পরবর্তীতে স্থাপত্য নক্সা সংশোধনের প্রয়োজন পড়ে।
- কোভিড-১৯ এর অতিমারী জনিত লক-ডাউনের কারণে প্রায় তিন মাস সাইটে কার্যক্রম বন্ধ থাকে এবং পরবর্তীতে কাজের বাস্তবায়ন গতি মন্থর হয়।
- সিটি করপোরেশন কর্তৃক শহীদ মিনার অংশের অনাপত্তিপত্র দিলেও বিদ্যমান কেন্দ্রীয় শহীদ মিনার সংস্কার নিয়ে জটিলতা নিরসন না হওয়ায় শহীদ মিনারে অংশের কাজ শুরু করা যায়নি। প্রকল্পের সাইটে স্থাপিত পুরাতন স্থাপনা অপসারণ করে বিগত ২৫/১২/২০২১ ইং তারিখ থেকে প্লাজা, শহীদ মিনার, উন্মুক্ত মঞ্চ,, গ্যালারি অংশের কাজ শুরু করা হয়েছে।
- প্রকল্প বাস্তবায়নে জড়িত সংস্থা গুলোর মধ্যে সমন্বয়হীনতা এবং প্রকল্পের পিআইসি, পিএসসি সভা নিয়ম অনুযায়ী না হওয়ায় বাস্তবায়ন বিলম্বিত হওয়া;
- প্রকল্প বাস্তবায়নে অবকাঠামো নির্মাণে সুনির্দিষ্ট টাইম বাউন্ড ওয়ার্কপ্লান অনুসরণ না করা;
- সাইটে ঠিকাদারের প্রয়োজনীয় জনবল অপ্রতুলতার কারণে বাস্তবায়ন বিলম্বিত হওয়া।
- টেন্ডার প্রক্রিয়া কিছুটা দীর্ঘ সময় অতিবাহিত হওয়া এবং ওয়ার্ক অর্ডার প্রদানে কিছুটা বিলম্ব হওয়া ;

#### ১৭. প্রকল্পের Exit Plan সম্পর্কে মতামতঃ

প্রকল্পের অবশিষ্ট সকল কার্যক্রম দ্রুত সম্পন্ন করার জন্য প্রকল্প বাস্তবায়নের সকল পর্যায়ে গতি বৃদ্ধি করা জরুরি। প্রকল্প মেয়াদের পরবর্তী সময়ে নির্মিত অবকাঠামোসহ অন্যান্য সরঞ্জামাদি রক্ষণাবেক্ষণের ক্ষেত্রে প্রত্যাশী সংস্থার টেকনিক্যাল পারসনদের সমন্বয়ে একটি কমিটি বা সেল প্রতিষ্ঠার নীতিগত সিদ্ধান্ত গ্রহণ করা এবং রক্ষণাবেক্ষণ ও ব্যবস্থাপনার জন্য সার্বক্ষণিক প্রশিক্ষণপ্রাপ্ত জনবলের সংস্থান করা, যাতে প্রকল্প সমাপ্তির পর তা যথাযথ রক্ষণাবেক্ষণের মাধ্যমে প্রকল্পের মাধ্যমে সৃষ্ট সুবিধাদি সফলভাবে পরিচালনা করা যায় এবং প্রকল্পের উদ্দেশ্য অর্জিত হয়।

## এফজিডিঃ সুশীল সমাজের প্রতিনিধি, সাংস্কৃতিক ব্যক্তিবর্গ, ব্যবসায়ী প্রতিনিধি ও অন্যান্য সুবিধাভোগীদের সাথে এফজিডির মাধ্যমে আলোচনা ও মতামত গ্রহণ

১. চট্টগ্রাম মুসলিম ইনস্টিটিউট সাংস্কৃতিক কমপ্লেক্স স্থাপন শীর্ষক প্রকল্পটি সময় এবং চাহিদা বিবেচনায় একটি যুগোপযোগী প্রকল্প বলে উপস্থিত সকলে মতামত প্রদান করেন।
২. এই প্রকল্পের সফল বাস্তবায়ন নিশ্চিত করা গেলে অত্র এলাকার জনগণের লাইব্রেরির সুবিধা, সাংস্কৃতিক কর্মকান্ড অনুশীলনের সুবিধাসহ মনস্তাত্ত্বিক বিকাশ ও জ্ঞান চর্চার সুযোগ তৈরী হবে বলে মতামত গৃহীত হয়।
৩. চট্টগ্রাম মুসলিম ইনস্টিটিউট সাংস্কৃতিক কমপ্লেক্স স্থাপন সম্পন্ন হলে প্রকল্প এলাকাসহ এর আশেপাশের এলাকার সামাজিক সাংস্কৃতিক প্রেক্ষাপটে বড় ধরনের ইতিবাচক পরিবর্তন আসবে বলে উপস্থিত সকলে আশাবাদ ব্যক্ত করেন।
৪. চট্টগ্রাম মুসলিম ইনস্টিটিউট সাংস্কৃতিক কমপ্লেক্স স্থাপনের জন্য আধুনিক যন্ত্রপাতি ক্রয় ও সরবরাহের মাধ্যমে মনস্তাত্ত্বিক ও জ্ঞান চর্চার পাশাপাশি ছাত্র ও যুবকদের শরীরিক চর্চারও সুযোগ তৈরী হবে ফলে দক্ষ এবং সু-স্বাস্থ্যবান জীবন গড়ার ক্ষেত্রে এই প্রকল্প গুরুত্বপূর্ণ ভূমিকা রাখবে বলে মতামত গৃহীত হয়।
৫. এই প্রকল্পের আওতায় নাটক থিয়েটারসহ নানা ধরনের চিত্তবিনোদনের জন্য বিভিন্ন ধরনের মঞ্চ ও সজ্জা সামগ্রীর ব্যবস্থা রাখা হয়েছে এবং এসব ব্যবহারে চিত্তবিনোদনের অনেক বড় ধরনের সুযোগ তৈরী হবে বলে মতামত গৃহীত হয়।
৬. এই প্রকল্পের বাস্তবায়নের ফলে পরিবেশের উপর খারাপ প্রভাব পড়বে না মর্মে উপস্থিত সকলে মতামত প্রদান করেন তবে এক্ষেত্রে মসজিদ মার্কেটে জলাবদ্ধতা কিছুটা বাড়তে পারে যার জন্য প্রয়োজনীয় নিষ্কাশন ব্যবস্থা প্রকল্পের মাধ্যমে করার জোড়াল দাবি করা হয়। সংলগ্ন মসজিদ মার্কেটকে প্রকল্পের আওতায় আনারও দাবি করা হয়।
- ৭। চট্টগ্রাম মুসলিম ইনস্টিটিউট সাংস্কৃতিক কমপ্লেক্স স্থাপন সম্পন্ন হলে প্রকল্প এলাকাসহ এর আশেপাশে এলাকার সামাজিক সাংস্কৃতি পরিবর্তন আসবে এবং এলাকার সর্বোপরি মানুষের মাঝে সাংস্কৃতি চর্চার আগ্রহ তৈরি হবে, সামাজিক মূল্যবোধ তৈরি হবে এবং সামাজিক পরিবর্তন আসবে।
- ৮। চট্টগ্রাম মুসলিম ইনস্টিটিউট সাংস্কৃতিক কমপ্লেক্স স্থাপন সম্পন্ন হলে এই প্রকল্পের আওতায় নাঁচ-গান, আবৃত্তি ইত্যাদি বিষয়ে প্রশিক্ষণের ব্যবস্থা থাকবে। সাংস্কৃতিক ব্যক্তিদের জন্য উন্নত পদ্ধতিতে প্রশিক্ষণের ব্যবস্থা, পাঠাগারে লোকজনদের পাঠদানের সুন্দর ব্যবস্থা থাকবে। প্রকল্প বাস্তবায়ন সম্পন্ন হলে এটি কর্তৃপক্ষের মাধ্যমে পরিচালিত হবে।
৯. চট্টগ্রাম মুসলিম ইনস্টিটিউট সাংস্কৃতিক কমপ্লেক্স স্থাপনের মাধ্যমে বিশুদ্ধ সাংস্কৃতিক চর্চা, নাট্যকর্ম এবং ছাত্র ছাত্রীসহ বিভিন্ন পর্যায়ের ব্যক্তিদের বই পড়ার আগ্রহ বাড়বে।
১০. এই প্রকল্প যে উদ্দেশ্য নিয়ে গঠিত, বাস্তবায়িত হলে যেমন চিত্তবিনোদনের জন্য ওপেন এয়ার থিয়েটার, মিউজিক সামগ্রী এবং চিত্তবিনোদনের ক্ষেত্রে এই সকল কর্মকান্ডের জন্য এলাকায় বিশাল একটা প্রভাব পড়বে, সবকিছু জানা-শেখার একটি সুযোগ এই ইনস্টিটিউট থেকে জনগণ পাবে বলে ধারণা করা যায়।
১১. দক্ষ এবং স্বাস্থ্যবান জীবন গড়ার লক্ষ্যে দারুণ একটা প্রভাব পড়বে। চট্টগ্রাম মুসলিম ইনস্টিটিউট সাংস্কৃতিক কমপ্লেক্স এ ছাত্রছাত্রীরা অবসর সময়ে এখানে এসে সাংস্কৃতিক চর্চা, বইপড়া, খেলাধুলা করে সময় কাঁটাতে পারবে এবং সকলের লাইফ স্টাইলের পরিবর্তন হবে।
১২. এই প্রকল্পের বাস্তবায়নের ফলে পরিবেশের উপর খারাপ প্রভাব পড়বে না। টেকসই পরিবেশ সৃষ্টির লক্ষ্যে কর্তৃপক্ষের প্রতিনিয়ত মনিটরিং করা ও অনেক সতরকর্তা ও দক্ষতার সাথে এটি পরিচালনা করতে হবে।
১৩. চট্টগ্রাম মুসলিম ইনস্টিটিউট সাংস্কৃতিক কমপ্লেক্স স্থাপন প্রকল্পের সুযোগ সুবিধা বিশেষ করে প্রকল্পের এলাকার প্রতিবেশীদের জন্য অতিরিক্ত সময়ের জন্য খোলা রাখা যাতে তারা সাংস্কৃতিক চর্চার জন্য বিশেষ সুযোগ পেতে পারে এবং লাইব্রেরি নির্দিষ্ট সময়ের জন্য খোলা রাখা যাতে তারা তাদের অবসর সময়ে জ্ঞানচর্চা করতে পারে।
১৪. উল্লেখিত প্রকল্পের সবল দিক, দুর্বল দিক এবং ঝুঁকি সম্পর্কে মতামতঃ

সবল দিক হলোঃ

চট্টগ্রাম মুসলিম ইনস্টিটিউট সাংস্কৃতিক কমপ্লেক্স স্থাপন প্রকল্পের সবলদিক হল একই ক্যাম্পাসে পর্যাপ্ত সুযোগ-সুবিধার ব্যবস্থা এবং ছাত্র ছাত্রীসহ বিভিন্ন পর্যায়ে ব্যক্তিদের সাংস্কৃতিক চর্চা এবং বই পড়ার আগ্রহ ও উৎসাহ তৈরি করা। শহরের কেন্দ্রে

অবস্থিত হওয়ায় এর ব্যবহারকারিগণ অতি সহজেই এর সুবিধাভোগ করতে পারবে। আবকাঠামো নির্মাণ কাজের দক্ষ প্রকৌশলী নিয়োগ দেওয়া এবং উর্ধ্বতন কর্মকর্তাদের সাইট পরিদর্শন ও তদারকি করে গুণগতমান নিশ্চিত করা।

দুর্বলদিক হলোঃ চট্টগ্রাম মুসলিম ইনস্টিটিউট সাংস্কৃতিক কমপ্লেক্স স্থাপন প্রকল্পের স্থাপনা অপসারণে বিলম্ব হয় এবং প্রাক্কলন বার বার পরিবর্তনের কারণে বিলম্ব হয়। প্রস্তাবিত শহীদ মিনার এবং মুক্ত মঞ্চের জায়গার বর্ধিত অংশের সমাধানের পূর্বেই এর প্রাক্কলন সম্পন্ন করায় এর প্রাক্কলন পরিবর্তন করতে হয়। প্রকল্পের মেয়াদকাল অনুযায়ী কাজের অগ্রগতি কম। আন্তর্জাতিক মানের আধুনিক সাংস্কৃতিক কমপ্লেক্স ভবন পরিদর্শন ও নির্মাণের যথেষ্ট অভিজ্ঞতা না নিয়েই এ জাতীয় একটি কম্প্রিহেন্সিভ কমপ্লেক্স এর প্রাক্কলন প্রণয়ন করার ফলে বিভিন্ন সুবিধাসমূহের বিন্যাস যথাপোযুক্ত স্থানে না হওয়া। প্রকল্প প্রণয়নকালে স্থানীয় জনগণ এবং এর সুবিধাভোগীদের সাথে মতবিনিময় সভা না করা। সাইটে নির্মাণ কাজে পর্যাপ্ত পরিমাণ সেফটি মেজার না নেয়া বা না থাকা।

## কেআইআই-সাক্ষাৎকার

নিবিড় পরিবীক্ষণ সমীক্ষাটির জন্য একটি কাঠামোবদ্ধ প্রশ্নপত্রের মাধ্যমে পিডি, অন্যান্য প্রকল্প কর্মকর্তা এবং সংশ্লিষ্ট গণগ্রন্থাগার অধিদপ্তরের কর্মকর্তা, পিডলিউডি এর সংশ্লিষ্ট প্রতিনিধি, সংশ্লিষ্ট অন্যান্য বিভাগের কর্মকর্তা, সুশীল সমাজের প্রতিনিধি, সাংস্কৃতিক ব্যক্তিবর্গ, ব্যবসায়ী ও ঠিকাদার প্রতিষ্ঠানের প্রতিনিধি, স্থানীয় গণ্যমান্য ব্যক্তিবর্গ এর সাথে মোট ৪০ টি সাক্ষাৎকার গ্রহণ ও নিবিড় আলোচনা করা হয়। আলোচনায় তাদের নিকট থেকে প্রকল্প বাস্তবায়নে তাদের ধারণা ও মতামত সম্পর্কে তথ্যাদি সংগ্রহ করা হয়। উক্ত সাক্ষাৎকার ও আলোচনায় প্রকল্প বাস্তবায়নে প্রকল্পের অগ্রগতি ও বিলম্বের কারণসমূহ, প্রকল্পের ভৌত অবকাঠামো নির্মাণ সম্পর্কিত মতামত এবং সর্বোপরি প্রকল্প বাস্তবায়নে করণীয় সম্পর্কে মতামত গৃহীত হয় যা নিম্নে তুলে ধরা হলো:-

### ১। প্রকল্প পরিচালক ও উপ প্রকল্প পরিচালক এর সাথে নিবিড় আলোচনার (KII) গাইডলাইন

১. প্রকল্পের আওতায় সৃষ্ট সুবিধাদি পরিচালনার জন্য নতুন জনবলের অবশ্যই প্রয়োজনীয়তা রয়েছে। অদ্যাবধি জনবলের সংস্থান করা হয়নি। জনবলের সংস্থান সুনির্দিষ্ট প্রক্রিয়ার মাধ্যমে করতে হয় এবং এ বিষয়ে প্রয়োজনীয় পদক্ষেপ গ্রহণ করার জন্য বাস্তবায়নকারী সংস্থা গণগ্রন্থাগার অধিদপ্তর কর্তৃপক্ষকে জানানো হয়েছে।

২. প্রকল্পের বাস্তবায়ন কার্যক্রম চলমান আছে। সার্বিক অগ্রগতি ৩১ মার্চ/২০২২ পর্যন্ত ৫৮% (কম/বেশী)। প্রকল্পটি আগামী ২০২২-২৩ অর্থবছরে সমাপ্ত হবে। প্রকল্পের অবশিষ্ট কাজ যথাযথভাবে দ্রুত গতিতে নির্ধারিত সময়ে সম্পাদন ও সমাপ্তির নিমিত্তে প্রয়োজনীয় কার্যকর ব্যবস্থা গ্রহণের জন্য গণপূর্ত অধিদপ্তরকে বলা হয়েছে। প্রকল্প প্রণয়নে দুর্বল পরিকল্পনা এবং ভূমির স্থানীয় জটিলতার কারণে প্রকল্পের ডিজাইন/ নকশা বিদ্যমান অবস্থা ও পারিপার্শ্বিকতা বিবেচনায় ত্রুটিপূর্ণ ছিল। প্রাক্কলন যথাযথভাবে করা হয়নি। পরবর্তীতে ভূমির স্থানিক জটিলতা নিরসনের মাধ্যমে স্থাপত্য নকশার পরিবর্তন আনয়নসহ নান্দনিক উপাদান সংযোজনক্রমে তা সংশোধন করা হয়েছে।

৩. প্রকল্পের বাস্তবায়ন লক্ষ্যমাত্রা উপর ভিত্তি করে গণপূর্ত অধিদপ্তর প্রণীত সময়াবদ্ধ কর্মপরিকল্পনা অনুযায়ী প্রকল্পের বাস্তবায়ন হচ্ছে কি-না ইহার অগ্রগতি প্রকল্প অফিস/ বাস্তবায়নকারী সংস্থা থেকে নিয়মিত মনিটরিং করা হয়। প্রকল্পের আর্থিক এবং ভৌত নির্মাণ কাজের অগ্রগতির মাসিক প্রতিবেদন আইএমইডির সুনির্দিষ্ট ফর্মে বাস্তবায়নকারী সংস্থা গণগ্রন্থাগার অধিদপ্তর, উদ্যোগী মন্ত্রণালয় সংস্কৃতি বিষয়ক মন্ত্রণালয় এবং আইএমইডিতে নিয়মিত প্রেরণ করা হয়।

৪. প্রজেক্ট ইমপ্লিমেন্টেশন কমিটির (PIC) ০৪ (চার) এবং প্রোজেক্ট স্ট্রিয়ারিং কমিটির (PSC) ০৫ (পাঁচ) টি সভা অনুষ্ঠিত হয়েছে। অনুমোদিত প্রকল্প দলিল এবং পরিকল্পনা বিভাগের গাইডলাইন অনুযায়ী প্রকল্পের পিআইসি এবং পিএসসি কমিটির সভা অনুষ্ঠিত হয়নি। বিধান অনুসারে পিআইসি এবং পিএসসি কমিটির সভা অনুষ্ঠিত না হওয়ার কারণে প্রকল্পের বাস্তবায়ন কার্যক্রম বিঘ্নিত হয়েছে এবং কাঙ্ক্ষিত লক্ষ্যমাত্রা অর্জিত হয়নি।

৫. গুণগতমান অনুযায়ী প্রকল্পের বাস্তবায়ন কার্যক্রম চলমান আছে।

৬. মুসলিম ইন্সটিটিউট বহুমুখী সাহিত্য, সংস্কৃতি, গবেষণার কেন্দ্রীয় প্রতিষ্ঠান হিসেবে প্রতিষ্ঠিত হবে। মিলনায়তন ভবন, উন্মুক্ত মঞ্চ এবং শহীদ মিনারে বহুমাত্রিক শিল্প ও সংস্কৃতি চর্চা বৃদ্ধি ও প্রসার ঘটাতে সাহায্য করবে। সুস্থ সংস্কৃতির বিকাশ ঘটবে এবং সন্ত্রাস ও জংগীবাদসহ সমাজবিরোধী কর্মকাণ্ড হ্রাস/প্রশমনে সাহায্য করবে। এতে সামাজিক স্থায়িত্ব সৃষ্টি হবোলাইব্রেরি বিভিন্ন শ্রেণীর পাঠকের জ্ঞানের তৃষ্ণার নিবারণসহ উদ্ভাবনী/ গবেষণামূলক কাজে ভূমিকা রাখবে এবং ইহা মেধা ও মননশীলতার চর্চা ও বিকাশ ঘটাতে সাহায্য করবে।

৭. মিলনায়তনে জাতীয়/ সরকারি অনুষ্ঠান ব্যতিত অন্যান্য ক্ষেত্রে ফি আরোপ করা হতে পারে বলে প্রকল্প পরিচালক মনে করেন।

৮. বর্তমানে সুনির্দিষ্ট পরিকল্পনা অনুযায়ী প্রকল্পের বাস্তবায়ন কার্যক্রম চলমান আছে।

৯. অনুমোদিত প্রকল্প দলিল অনুযায়ী প্রকল্পের বাস্তবায়ন করা হয় বিধায় অপ্রয়োজনীয় যন্ত্রপাতি কেনার সুযোগ নেই।

১০. অনুমোদিত ডিপিপিতে বার্ষিক ক্রয় পরিকল্পনা আছে। ইতোমধ্যে গৃহীত ক্রয় কার্যক্রম আইন ও বিধি অনুসারে সম্পাদিত হয়েছে।

১১. গণপূর্ত অধিদপ্তর কর্তৃক যথাসময়ে ঠিকাদার নিয়োগ করা হয়। ঠিকাদার কর্তৃক প্রয়োজনীয় জনবল নিয়োগের বিষয়টি গণপূর্ত অধিদপ্তর কর্তৃক তত্ত্বাবধান করা হয়।



১৩. অবকাঠামো নির্মাণ কাজ বাস্তবায়ন ও তদারকির দায়িত্ব হচ্ছে গণপূর্ত অধিদপ্তরের। স্পেসিফিকেশন অনুযায়ী প্রমিত মানের নির্মাণ সামগ্রী ব্যবহারক্রমে গুণগতমান বজায় রেখে অনাবাসিক ভবন নির্মাণ নিশ্চিতসহ প্রাসঙ্গিক সকল ল্যাব টেস্ট ও পরীক্ষা-নিরীক্ষা করা গণপূর্ত অধিদপ্তরের রুটিন দায়িত্ব। আমি প্রকল্পের পরিচালক হিসেবে দায়িত্ব গ্রহণ করার পর গণপূর্ত অধিদপ্তরকে তা নিশ্চিত করতে বলা হয়েছে। বর্তমানের তা যথাযথভাবে পালন হচ্ছে।

১৪. প্রকল্প প্রণয়নে দুর্বল পরিকল্পনা এবং ভূমি ব্যবহার জনিত জটিলতা ও যথাযথ প্রশাসনিক নির্দেশনার অভাবে প্রকল্প বাস্তবায়নে বিলম্ব হয়েছে বলে আমি মনে করি। কারণ প্রকল্প বাস্তবায়নে বিলম্বের উল্লেখযোগ্য কারণসমূহ নিম্নে আলোচনা করা হলো।

ক) প্রকল্পের স্থানে বিদ্যমান পুরাতন মুসলিম ইনস্টিটিউট ভবন ও পাবলিক লাইব্রেরি ভবন সম্পূর্ণরূপে ভেঙে অপসারণ করে ঠিকাদারকে সাইট বুঝিয়ে দিতে প্রায় ১ বছর বিলম্ব হয়।

খ) ইউটিলিটি সার্ভিসসমূহ যেমন ১১ কেভিএ বৈদ্যুতিক লাইন স্থানান্তর এবং রাস্তার নিচে ওয়াসা, টিএলটি সহ বিভিন্ন সেবা প্রতিষ্ঠানের সার্ভিস লাইন এর ব্যাপারে করণীয় ঠিক করতে সময় ক্ষেপণ হয় এবং পরবর্তীতে স্থাপত্য নক্সা সংশোধনের প্রয়োজন পড়ে।

গ) প্রকল্পের অন্তর্ভুক্ত সিটি করপোরেশনের মালিকানাধীন শহীদ মিনার অংশে চট্টগ্রাম সিটি কর্পোরেশন কর্তৃক NOC প্রায় দেড় বছর পর পাওয়া এবং NOC প্রাপ্তির পরে আংশিক জায়গায় সিটি কর্পোরেশন কর্তৃক সীমানা দেয়াল নির্মাণ করার কারণে পরবর্তীতে স্থাপত্য নক্সা সংশোধনের প্রয়োজন পড়ে।

ঘ) কোভিড-১৯ এর অতিমারী জনিত লক-ডাউনের কারণে সাইট কার্যক্রম বন্ধ থাকে প্রায় তিন মাস এবং পরবর্তীতে কাজের বাস্তবায়ন গতি মন্থর হয়।

ঙ) সিটি করপোরেশন কর্তৃক শহীদ মিনারে অংশের অনাপত্তিপত্র দিলেও বিদ্যমান কেন্দ্রীয় শহীদ মিনার সংস্কার নিয়ে জটিলতা নিরসন না হওয়ায় শহীদ মিনারে অংশের কাজ শুরু করা যায় নি। গত ২৪/০৯/২০২১ ইং তারিখে মাননীয় প্রধানমন্ত্রীর মুখ্য সচিব জনাব ড. আহমদ কায়কাউস মহোদয় আলোচ্য প্রকল্প পরিদর্শনের সময় বিদ্যমান চট্টগ্রামের কেন্দ্রীয় শহীদ মিনার সংস্কার ও অধিকতর উন্নয়নের জন্য কাজ শুরু করার নির্দেশনা প্রদান করেন। সে প্রেক্ষিতে চট্টগ্রাম সিটি কর্পোরেশন এর মিউনিসিপ্যাল বিদ্যালয়ের মাঠে অস্থায়ী শহীদ মিনার নির্মাণপূর্বক পুরাতন শহীদ মিনার সংস্কার ও অধিকতর উন্নয়নের কাজ করার সিদ্ধান্ত গৃহীত হয়। প্রকল্পের সাইটে স্থাপিত পুরাতন স্থাপনা অপসারণ করে বিগত ২৫/১২/২০২১ ইং তারিখ থেকে প্লাজা, শহীদ মিনার, উন্মুক্ত মঞ্চ, গ্যালারি অংশের কাজ শুরু করা হয়েছে।

চ) এছাড়াও মাননীয় প্রধানমন্ত্রীর মুখ্য সচিব জনাব ড. আহমদ কায়কাউস মহোদয় প্রকল্প পরিদর্শনের সময় প্রকল্পের অন্তর্ভুক্ত দুর্যোগ ব্যবস্থাপনা ও ত্রাণ মন্ত্রণালয়ের মালিকানাধীন ভাস্কর্য গার্ডেন এর জন্য প্রস্তাবিত সাইট সরেজমিনে পরিদর্শন করেন এবং কাজ শুরু করার ব্যাপারে নির্দেশনা প্রদান করেন।

১৫. প্রকল্পের সবলদিক, দুর্বলদিক, সুযোগ এবং ঝুঁকি সম্পর্কে আপনার কর্মপরিধির আওতাভুক্ত অংশে বিশেষভাবে আলোকপাত করুন।

সবলদিক (Strength)- প্রকল্পের লক্ষ্য ও উদ্দেশ্য অত্যন্ত সুস্পষ্ট। প্রকল্পটি চট্টগ্রাম শহরের কেন্দ্রে অবস্থিত। প্রকল্পের অধিকাংশ জমি মুসলিম ইন্সটিটিউটের নিজস্ব জমি। সম্পূর্ণ সরকারি অর্থায়নে প্রকল্প বাস্তবায়ন। ভৌত নির্মাণ কাজের জন্য নিযুক্ত ঠিকাদারি প্রতিষ্ঠান প্রকল্প বাস্তবায়নে আন্তরিকতা। গণপূর্ত অধিদপ্তরের প্রকল্প বাস্তবায়নে অভিজ্ঞতা ও দক্ষতা।

দুর্বলতা (Weakness)- সিটি করপোরেশন এবং দুর্যোগ ব্যবস্থাপনা ও ত্রাণ মন্ত্রণালয়ের মালিকানাধীন জমির সিদ্ধান্ত দেরিতে প্রাপ্ত হওয়া। স্থাপত্য নক্সার একাধিক বার পরিবর্তন। পূর্ণকালীন প্রকল্প পরিচালক না থাকা। গণপূর্ত অধিদপ্তর ও স্থপতির মধ্যে দুর্বল সমন্বয়।

## সুযোগ (Opportunity):

একই ক্যাম্পাসে মুসলিম ইনস্টিটিউট, শহীদ মিনার এবং চট্টগ্রাম বিভাগীয় সরকারি গণগ্রন্থাগারের অবকাঠামো বিনির্মাণ। সকল শ্রেণী, বয়স, ধর্ম-বর্ণ-গোত্র, পেশার মানুষের জন্য বহুমুখী সাহিত্য, সংস্কৃতি, গবেষণার বাতিঘর হিসেবে কাজ করা। প্রকল্পটির সফল বাস্তবায়ন একটি মডেল হিসেবে কাজ করবে এবং দেশের অন্যান্য বিভাগীয় শহরগুলোতে তা বাস্তবায়ন করা যাবে।

ঝুঁকি (Threat): রক্ষণাবেক্ষণ ও ব্যবস্থাপনার জন্য প্রচুর অর্থের প্রয়োজন হবে এবং সরকারি বাজেট হতে অর্থের সংস্থান করা কঠিন হবে। প্রকল্পটি টেকসই ভাবে পরিচালনার নিমিত্তে সার্বক্ষণিক প্রশিক্ষণপ্রাপ্ত জনবলের প্রয়োজন। মিলনায়তন ভবনে অত্যাধুনিক বিদেশি আমদানি নির্ভর প্রযুক্তির যন্ত্রপাতি ব্যবহার হবে। যান্ত্রিক ত্রুটি/নষ্ট জনিত কারণে যন্ত্রপাতির প্রতিস্থাপন করা প্রচুর অর্থ ও সময় সাপেক্ষ হবে।

১৬. প্রকল্পের ফলাফল টেকসই করার লক্ষ্যে কারিগরি ও প্রকৌশল জ্ঞান সম্পন্ন প্রয়োজনীয় জনবলসহ সাপোর্ট স্টাফ নিয়োগের প্রক্রিয়া শুরু করার প্রয়োজনীয়তা রয়েছে।

## ২. সংস্কৃতি বিষয়ক মন্ত্রণালয়/ গণগ্রন্থাগার অধিদপ্তর, স্থাপত্য অধিদপ্তর এর কর্মকর্তাদের সাথে নিবিড় আলোচনার (KII) গাইডলাইন

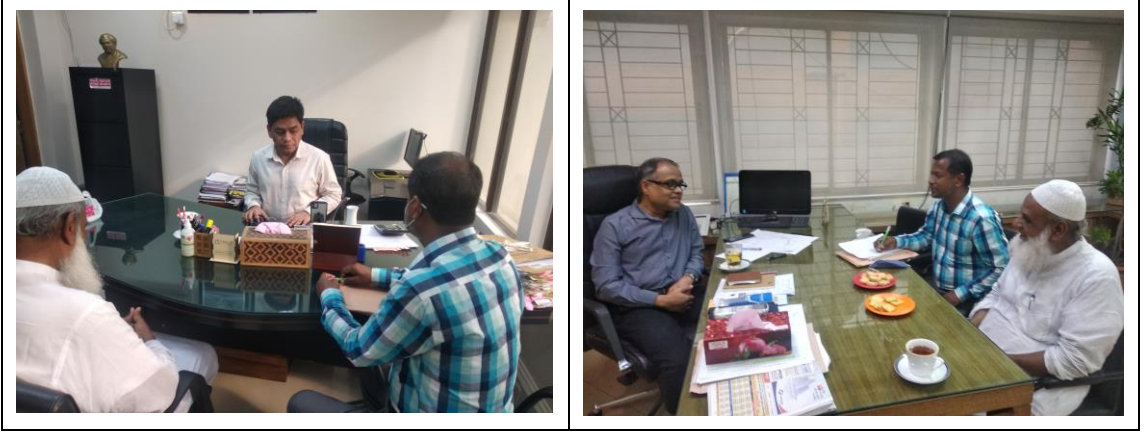

### সংস্কৃতি বিষয়ক মন্ত্রণালয়/ গণগ্রন্থাগার অধিদপ্তর এর প্রতিনিধির মতামতঃ

১. চট্টগ্রাম মুসলিম ইনস্টিটিউট সাংস্কৃতিক কমপ্লেক্স স্থাপন ও আধুনিকায়ন প্রকল্পটি একটি আধুনিক সুযোগ সুবিধা সম্মিলিত একটি প্রকল্প যেখানে একই ক্যাম্পাসে মুসলিম ইনস্টিটিউট, শহীদ মিনার এবং চট্টগ্রাম বিভাগীয় সরকারি গণগ্রন্থাগার নির্মাণ করা হচ্ছে যা সকল শ্রেণী, বয়স, ধর্ম-বর্ণ-গোত্র, পেশার মানুষের জন্য বহুমুখী সাহিত্য, সংস্কৃতি, গবেষণার বাতিঘর হিসেবে কাজ করা। প্রকল্পটির সফল বাস্তবায়ন হলে এটি একটি মডেল হিসেবে কাজ করবে এবং দেশের অন্যান্য বিভাগীয় শহরগুলোতে তা বাস্তবায়ন করা যাবে।
২. প্রকল্পের ডিটেইল কোন ফিজিবিলিটি স্টাডি করা হয়নি কিন্তু কয়েক বার সাইট ভিজিট করে বিস্তারিত বিষয় বিবেচনায় নিয়ে প্রকল্পের ডিজাইন করা হয়েছে।
৩. প্রকল্প এলাকা সরেজমিনে অনেক বার পরিদর্শন করা হয়েছে। প্রকল্পটি কাঙ্ক্ষিত জনগণের জন্য বহুমুখী সাহিত্য, সংস্কৃতি, গবেষণার সুবিধা তৈরি করবে।
৪. প্রকল্পটি টেকসই করার জন্য প্রয়োজনীয় ব্যবস্থা নেয়া হবে যেমন গ্রন্থাগার পরিচালনার জন্য সরকারি বিধি মোতাবেক জনবল ও অন্যান্য এবং অডিটরিয়াম ও অন্যান্য অবকাঠামো ও সুযোগ সুবিধা পরিচালনা ও রক্ষণাবেক্ষনের জন্য জেলা প্রশাসকের নেতৃত্বে গভার্ণিং বডি প্রয়োজনীয় ব্য পদক্ষেপ গ্রহণ করবে।
৫. প্রকল্প বাস্তবায়নে বিলম্ব হলে তার কারণসমূহঃ

প্রকল্পের স্থানের পুরাতন মুসলিম ইনস্টিটিউট ভবন ও পাবলিক লাইব্রেরি ভবন অপসারণ করে ঠিকাদারকে সাইট বুঝিয়ে দিতে প্রায় ১ বছর সময় অতিবাহিত হয় এ কারণে বাস্তবায়ন কাজ শুরু করতে বিলম্ব হয়;

ইউটিলিটি সার্ভিসসমূহ যেমন বৈদ্যুতিক লাইন স্থানান্তর এবং রাস্তার নিচে ওয়াসা, টিএন্ডটি সহ বিভিন্ন সেবা প্রতিষ্ঠানের সার্ভিস লাইন স্থানান্তরে সময় ক্ষেপণ হয় এবং পরবর্তীতে স্থাপত্য নক্সা সংশোধনের প্রয়োজন পড়ে ফলে প্রকল্প বাস্তবায়নে বিলম্ব হয়েছে ;

সিটি করপোরেশনের মালিকানাধীন শহীদ মিনার অংশের জায়গার NOC পেতে এক বছরের অধিক সময় অতিবাহিত হয় পরবর্তীতে স্থাপত্য নক্সা সংশোধনের প্রয়োজন পড়ে;

কোভিড-১৯ এর অতিমারী জনিত লক-ডাউনের কারণে প্রায় তিন মাস সাইটে কার্যক্রম বন্ধ থাকে এবং পরবর্তীতে কাজের বাস্তবায়ন গতি মন্থর হয়;

৬. অর্থ মন্ত্রণালয় থেকে প্রকল্পের পরিকল্পিত বরাদ্দ পেতে তেমন কোন সমস্যা হয়নি।
৭. প্রকল্পের সঙ্গে সংশ্লিষ্ট পরিকল্পনা কমিশন এবং সংশ্লিষ্ট বিভাগ, গণপূর্ত ও স্থাপত্য অধিদপ্তর প্রকল্প বাস্তবায়নে সহযোগিতা করেছে।
৮. চট্টগ্রাম মুসলিম ইনস্টিটিউট সাংস্কৃতিক কমপ্লেক্স এর নির্মাণ কাজ শেষ হলে সেবার পর্যাপ্ত ব্যবস্থা হবে।
৯. প্রকল্পের ফলাফল টেকসই করার লক্ষ্যে গণগ্রন্থাগার অধিদপ্তর ও সংস্কৃতি বিষয়ক মন্ত্রণালয় কর্তৃক নিয়মিত মনিটরিং এর পাশাপাশি এর সফল বাস্তবায়ন নিশ্চিত করার জন্য প্রয়োজনীয় ব্যবস্থা গ্রহণ করবে।

#### **স্থাপত্য অধিদপ্তরের প্রতিনিধির মতামতঃ**

প্রকল্পের ফিজিবিলিটি স্টাডি যথাযথভাবে সম্পন্ন হয়েছিল কিনা? না হয়ে থাকলে কী কী বিষয় অসম্পন্ন রয়েছে?

২. প্রকল্পের ডিজাইন যথাযথভাবে সম্পন্ন হয়েছিল, প্রকল্প স্থানের বিশেষ করে শহীদ মিনার অংশের জায়গার সমস্যা এবং ইউটিলিটির কারণে ডিজাইন দুইবার পরিবর্তন করতে হয়েছে।
৩. অবকাঠামো নির্মাণে ডিজাইন যথাযথভাবে অনুসরণ করা হয়েছে, বাস্তবায়ন কালে কোন মডিফিকেশন করা হয়নি।
৪. সুপারভিশন যথাযথভাবে করা হচ্ছে এবং নিয়োজিত ঠিকাদার তাদের যথাসাধ্য চেষ্টা চালিয়ে যাচ্ছে। আমি মনে করি যুগের প্রয়োজনে এটি একটি আধুনিক এবং মান সম্পন্ন স্থাপনা যা অনুকরণে আরোও এ জাতীয় স্থাপনা তৈরি হবে অন্যান্য বিভাগীয় শহর গুলোতে।
৫. স্পেস এর স্বল্পতার কারণে এক্সপ্লোরের স্থাপন করা যায়নি এবং সিঁড়ি প্রশস্ত করা যায়নি। সকল দিক বিবেচনায় নিয়ে প্রকল্পের প্রাক্কলন/ ডিজাইন তৈরি করা হয়েছে।
৬. প্রকল্পের কোন ফিজিবিলিটি স্টাডি করা হয়নি, কয়েক বার সাইট ভিজিট করে সংশ্লিষ্ট সকল বিষয় বিবেচনায় নিয়ে প্রকল্পের ডিজাইন করা হয়েছে।

## ২। পিডব্লিউডি এর সংশ্লিষ্ট প্রতিনিধির সাথে নিবিড় আলোচনায় প্রকল্প বাস্তবায়ন সংক্রান্ত মতামত গ্রহণঃ



১. প্রকল্প বাস্তবায়ন সংক্রান্ত অনুমোদিত কর্মপরিকল্পনা রয়েছে বলে পিডব্লিউডি এর পক্ষ থেকে জানা হয়। প্রকল্প প্রণয়নের সময় স্থাপত্য অধিদপ্তর ও গণপূর্ত অধিদপ্তরের সংশ্লিষ্ট টিম কয়েকবার প্রাথমিকভাবে সাইট পরিদর্শন করেছে। কিন্তু বেশিরভাগ ক্ষেত্রে কর্মপরিকল্পনা অনুযায়ী নির্মাণ কাজ বাস্তবায়ন করা সম্ভব হচ্ছে না। কারণ অনুমোদিত নকশা পেতে অতিরিক্ত সময় অতিবাহিত হয়েছে।
২. প্রকল্প প্রণয়নের বর্তমান ভূমি ও কাঠামোর উপর ভিত্তি করে প্রাথমিকভাবে নক্সা সম্পন্ন হয়েছিল। তবে কার্যকালীন সময়ে সাইটের বাস্তব কিছু সমস্যার কারণে স্থাপত্যনক্সা সংশোধনের প্রয়োজন পড়ে এবং সংশোধিত নক্সা অনুযায়ী বর্তমানে কাজ বাস্তবায়ন করা হচ্ছে।
৩. গণপূর্ত অধিদপ্তর কর্তৃক অবকাঠামো নির্মাণে ডিজাইন বিভাগ থেকে প্রেরিত কাঠামোগত নক্সা অনুসরণ করা হয়েছে।
৪. গণপূর্ত অধিদপ্তরের নির্বাহী প্রকৌশলী, উপ বিভাগীয় প্রকৌশলী, উপ সহকারী প্রকৌশলী ও উর্ধ্বতন কর্মকর্তা কর্তৃক নিয়মিত সুপারভিশন করা হচ্ছে।
৫. প্রকল্পের আওতায় পণ্য, কাজ ক্রয় ডিপিপিতে উল্লেখিত নির্দিষ্ট প্যাকেজ অনুযায়ী করা হচ্ছে/ হয়েছে। যেহেতু সকল টেন্ডারিং কার্যক্রম OTM পদ্ধতিতে ই-টেন্ডারিং এর মাধ্যমে করা হচ্ছে এক্ষেত্রে ঠিকাদার নির্বাচনের ক্ষেত্রে শর্তাবলী অনুসারে মূল্যায়নের মাধ্যমে ঠিকাদার নির্বাচন করা হয় এবং ঠিকাদার নির্বাচনে পছন্দের প্রতিফলন ঘটানো সম্ভব হয়না বলে মতামত ব্যক্ত করেন।
৬. যে সকল প্যাকেজের টেন্ডারিং প্রক্রিয়া সমাপ্ত হয়েছে সেগুলোর মধ্যে কাজের অগ্রগতি সন্তোষজনক। অনুমোদিত নকশা পেতে অতিরিক্ত সময় অতিবাহিত হওয়া, সর্বোপরি সাইটে ঠিকাদারের প্রয়োজনীয় জনবল ও মালামালের প্রাপ্ততায় খুব একটা সমস্যা না হওয়ায় প্রকল্পের সার্বিক কার্যক্রম দ্রুততর চলমান।
৭. চুক্তির শর্তানুযায়ী ঠিকাদার কর্তৃক প্রকল্পের প্রয়োজনীয় জনবল নিয়োগ দেওয়া হয়েছিল কিন্তু বর্তমানে কিছুটা জনবল সংকট রয়েছে।
৮. সাইটের বাস্তব কিছু সমস্যার কারণে স্থাপত্য নক্সা (Architectural Drawing) সংশোধনের প্রয়োজন হয় এবং সংশোধিত নক্সা বিলম্বে সরবরাহ করা হয়েছে। স্থাপত্য অধিদপ্তরে প্রয়োজনীয় জনবলের অভাবের কারণে সময়মত সরবরাহ করতে পারেনি।
৯. প্রকল্প বাস্তবায়নে ঠিকাদারের প্রত্যাশী সংস্থা থেকে সাইট বুকে পেতে বিলম্ব হয়। সাইট বুকে পাওয়ার পর পুনরায় সয়েল টেস্ট করা হয়। স্থাপত্য নক্সা পরিবর্তন হওয়ায় ডিপিপি সংশোধনসহ উদ্ভূত সমস্যাগুলি সমাধান পূর্বক বর্তমান কাজ চলমান।
১০. নির্মাণ কাজের গুণগতমান বজায় রাখার জন্য নিয়মিত বুয়েট ও চুয়েট থেকে পর্যাপ্ত টেস্ট করা হয়েছে। প্রতিটি কনস্ট্রাকশন মেটেরিয়ালের টেস্ট যথাযথভাবে করে তার ফলাফল সাইটে সংরক্ষণ করা হয়েছে। গণপূর্ত বিভাগের নির্বাহী প্রকৌশলী উপবিভাগীয় প্রকৌশলী, উপসহকারী প্রকৌশলী, উর্ধ্বতন কর্মকর্তাগণ পরিদর্শন ও তদারকি করে থাকেন।

৯. ডিজাইন ও প্লান অনুযায়ী নির্মাণকাজ চলছে এবং BNBC Code অনুযায়ী মেটেরিয়াল ও পূর্তকাজের গুণগতমান পরীক্ষা করা হচ্ছে। কিছু ক্ষেত্রে একই ব্র্যান্ড এবং একই লটের মেটেরিয়াল ব্যবহার করার ফলে একই ঠিকাদার অন্য প্যাকেজে আলাদাভাবে টেস্ট করছে না।
১০. প্রকল্পের আওতায় অবকাঠামো নির্মাণে ব্যবহৃত যন্ত্রপাতির সাথে অতীতে এ ধরনের প্রকল্পের আওতায় ব্যবহৃত যন্ত্রপাতির কোন বিশেষ পার্থক্য পরিলক্ষিত হচ্ছে না।
১১. প্রকল্পে নিয়োগকৃত ঠিকাদার প্রতিষ্ঠান নির্মাণ কাজের ক্ষেত্রে সতর্কতামূলক ব্যবস্থা/ নিরাপত্তা ব্যবস্থা গ্রহণ করা হয়েছে যেমন; হেলমট, বুট, গ্লাপস ইত্যাদি।
১২. প্রকল্পের আওতায় ঠিকাদার প্রতিষ্ঠান কর্তৃক চুক্তির শর্ত মোতাবেক জনবল নিয়োগ দেয়া হয়েছে কিন্তু বাস্তবে একই জনবল দিয়ে ঠিকাদার একাধিক সাইট পরিচালনা করে থাকে বলে জানানো হয়।
১৩. বেশিরভাগ ক্ষেত্রেই অর্থ বরাদ্দ সময়মত পাওয়া যাচ্ছে বলে পিডব্লিউডি এর পক্ষ থেকে জানানো হয়।
১৪. প্রকল্পে Structural design, Architectural Drowing, Estimate vetting এ বেশি সময় প্রয়োজন হয়েছে বলে পিডব্লিউডি এর পক্ষ থেকে জানানো হয়।
১৫. প্রকল্পটি সুষ্ঠুভাবে ও সময়মত বাস্তবায়ন এবং উদ্দেশ্যগুলো পুরোপুরি অর্জনের লক্ষ্যে প্রকল্প সংশ্লিষ্ট সকল সংস্থা, কর্মকর্তা, প্রকৌশলী ও অন্যান্য কারিগরি ব্যক্তি, নির্মাণ শ্রমিকসহ সংশ্লিষ্ট সকলের আন্তরিক চেষ্টি ও সহযোগিতা অব্যাহত রাখা। মনিটরিং জোরদার করা এবং টার্গেট নির্ধারণ করে সে মোতাবেক কাজ পরিচালনা করা হলে প্রকল্প বাস্তবায়নের গতি ত্বরান্বিত হবে এবং উদ্দেশ্যগুলো অর্জন করা যাবে বলে মতামত গৃহীত হয়।
১৬. দুর্বলদিক হচ্ছে স্থাপনা সরিয়ে সাইটে বুঝে পেতে দেরি হওয়ায় কাজ শুরু করতে বিলম্ব হওয়া।

**৩। সংশ্লিষ্ট ইঞ্জিনিয়ার/ ঠিকাদার প্রতিষ্ঠানের সংশ্লিষ্ট প্রতিনিধির সাথে নিবিড় আলোচনায় মতামতঃ**



- ১। নির্মাণ কাজের তত্ত্বাবধান ও পর্যবেক্ষনের জন্য ঠিকাদার প্রয়োজনীয় জনবল নিয়োগ, যন্ত্রপাতি সরবরাহ এবং যথাযথভাবে টিম গঠন করেছে বলে জানানো হয়।
- ২। ডিজাইন অনুসারে লেআউট স্থাপন এবং যথাযথ প্রক্রিয়ার মাধ্যমে অবকাঠামোর নির্মাণ কাজ পরিচালিত হচ্ছে বলে জানানো হয়।
- ৩। অবকাঠামো নির্মাণের ব্যবহৃত মালামালের গুণগতমান বজায়ের ক্ষেত্রে বিভিন্ন পরীক্ষা করা হচ্ছে এবং প্রতি লটে এবং প্রতি ফ্লোরে করা হচ্ছে বলে জানানো হয়।
- ৪। নির্মাণ কাজে ব্যবহৃত মালামালের পর্যাপ্ত টেস্ট ফ্যাসিলিটি চুয়েট, বুয়েট রয়েছে তবে সময় একটু বেশি লাগে বলে জানানো হয়।
- ৫। নির্মাণ কাজে ব্যবহৃত পণ্য সংগ্রহের ক্ষেত্রে তেমন কোন সমস্যা বা বাঁধার সম্মুখীন হতে হচ্ছে না তবে পাথর সংগ্রহে আমদানি বন্ধ থাকলে সময় ও টাকা বেশি খরচ হয়।
- ৬। অর্থ বরাদ্দের ক্ষেত্রে কোন কোন সময় বিলম্বের/ সমস্যার সৃষ্টি হয় বলে জানানো হয়।
- ৭। প্রত্যাশী সংস্থা/ ক্রয়কারী সংস্থা কর্তৃক নিয়মিত সাইট ভিজিট/ মনিটরিং করা হচ্ছে এবং সাইট অর্ডার বুক মেইন্টেন করা হচ্ছে।
- ৮। প্রয়োজন অনুযায়ী মালামালের টেস্ট করা হয়েছে এবং টেস্ট রিপোর্ট সংরক্ষণ করা হচ্ছে বলে জানানো হয়।
- ৯। প্রকল্পটি সুষ্ঠুভাবে ও সময়মত বাস্তবায়ন নিশ্চিতকরণ করার জন্য সংশ্লিষ্ট সকলকে আরোও আন্তরিকতার সাথে কাজ করা দরকার বলে মতামত গৃহীত হয়।
- ১০। প্রকল্পটির সংশোধিত মেয়াদ ও বাস্তবায়ন সম্পন্ন হবে আশা করা যাচ্ছে।

**৪। স্থানীয় গণ্যমান্য ব্যক্তিবর্গ/ চট্টগ্রামের নাট্যজন/ সংস্কৃতি সেবী/ প্রকল্প পূর্ব মুসলিম ইনস্টিটিউট থেকে সেবা গ্রহীতার ব্যক্তি বর্গের সাথে নিবিড় আলোচনায় মতামতঃ**



১. চট্টগ্রাম মুসলিম ইনস্টিটিউট সাংস্কৃতিক কমপ্লেক্স স্থাপনের ফলে একই জায়গার সকল ধরনের সকল ধরনের সুযোগ সুবিধা তৈরি হবে এবং এলাকার উন্নয়ন হবে।
২. এই প্রকল্প থেকে আমরা মুক্তিযোদ্ধা ও এর ইতিহাস সম্পর্কে জানতে পারব, সাংস্কৃতিক চর্চা এবং পাঠাদান ও গবেষণার সুযোগ তৈরি হবে।
৩. চট্টগ্রাম মুসলিম ইনস্টিটিউট সাংস্কৃতিক কমপ্লেক্স স্থাপন/ আধুনিকায়ন হলে আশেপাশে সংস্কৃতিতে আরোও অনেক পরিবর্তন আসবে।
৪. সংস্কৃতি কমপ্লেক্সের সেবা গ্রহণের ফলে এলাকার জনগণের অবশ্যই উপকার হবে, এলাকার সৌন্দর্য বৃদ্ধি পাবে। এর ফলে চট্টগ্রাম মুসলিম ইনস্টিটিউট সাংস্কৃতিক কমপ্লেক্স'র সার্বিক গতিশীলতা বাড়বে এবং জনসাধারণের উৎসাহ বহুলাংশে বৃদ্ধি পাবে।
৫. সংস্কৃতি কমপ্লেক্স থেকে সংস্কৃতি চর্চার মাধ্যমে মানুষজনকে জাগ্রত করা যাবে।
৬. চট্টগ্রাম মুসলিম ইনস্টিটিউট সাংস্কৃতিক কমপ্লেক্স স্থাপন চলাকালীন সময় গণগ্রন্থাগার অধিদপ্তর থেকে জনগণের সাথে মিটিং করা হয়নি।
৭. জনগণের মাঝে বর্তমানে অনেক পরিবর্তন এসেছে, সাংস্কৃতির প্রতি আগ্রহ দিন দিন বৃদ্ধি পাচ্ছে।
৮. চট্টগ্রাম মুসলিম ইনস্টিটিউট সাংস্কৃতিক কমপ্লেক্স স্থাপনের কার্যক্রম সম্পন্ন হলে এলাকার মানুষের মাঝে সংস্কৃতি প্রেমী খুঁজে পাওয়া যাবে।
৯. চট্টগ্রাম মুসলিম ইনস্টিটিউট সাংস্কৃতিক কমপ্লেক্স বাস্তবায়ন সম্পন্ন হলে পর্যাপ্ত পাঠাদানের সুবিধা থাকবে এবং লাইব্রেরি ব্যবহারে কোন ফি দিতে হবে না।
১০. চট্টগ্রাম মুসলিম ইনস্টিটিউট সাংস্কৃতিক কমপ্লেক্স বাস্তবায়ন সম্পন্ন হলে সেবা গ্রহণের ফলে এলাকার জনগণ এর সৌন্দর্য ও সেবা উপভোগ করতে পারবে।
১১. এই সাংস্কৃতিক কমপ্লেক্স থেকে বিভিন্ন মিউজিক্যাল প্রগ্রামের মাধ্যমে সাংস্কৃতিক অজ্ঞানকে আরোও অগ্রসর করা যাবে।
১২. চট্টগ্রাম মুসলিম ইনস্টিটিউট সাংস্কৃতিক কমপ্লেক্স আধুনিকায়নের ফলে আশেপাশে সামাজিক প্রেক্ষাপটে অনেক পরিবর্তন হবে।
১৩. চট্টগ্রাম মুসলিম ইনস্টিটিউট সাংস্কৃতিক কমপ্লেক্স থেকে চিত্তবিনোদনের যেসব সুযোগ তৈরি হবে তা অবসর সময়ে গ্রহণ করা যাবে।

সারণি- ১ প্রকল্পের ক্রয় পরিকল্পনা (পণ্য ও কার্য) নিম্নের সারণিতে উল্লেখ করা হলঃ

কার্য ক্রয় (Works)

(লক্ষ টাকা)

প্যাকেজ এবং জিডি নং	প্যাকেজের বর্ণনা (কার্য)	একক	পরিমাণ	ক্রয় পদ্ধতি এবং ধরণ	ক্রয় অনুমোদনকারী কর্তৃপক্ষ	অর্থের উৎস	প্রাক্কলিত ব্যয়	সম্ভাব্য তারিখ			
								প্রাক-যোগ্যতা আহ্বান (যদি থাকে)	দরপত্র আহ্বান	চুক্তি স্বাক্ষর	চুক্তি অনুযায়ী সম্পাদনের শেষ তারিখ
১	২	৩	৪	৫	৬	৭	৮	৯	১০	১১	১২
W(PWD)/PB-01	গ্রন্থাগার ভবন নির্মাণ	বর্গমিটার	১৫২১২.২৮	উন্মুক্ত দরপত্র পদ্ধতি	মন্ত্রনালয়	জিওবি	৫৭১৩.১৩	প্রযোজ্য নয়	০৭.০২.২০১৮	১৭.০২.২০১৮	১৫.০৩.২০২০
W(PWD)/PB-02	মিলনায়তন ভবন নির্মাণ	বর্গমিটার	১৪৪৯৩.২২	উন্মুক্ত দরপত্র পদ্ধতি	মন্ত্রনালয়	জিওবি	৬১৮২.৭৯	প্রযোজ্য নয়	১৮.০১.২০১৮	২১.০৩.২০১৮	২১.০৬.২০২০
W(PWD)/PB-03	পাবলিক প্লাজা নির্মাণ	বর্গমিটার	৭৪১৩.৬০	উন্মুক্ত দরপত্র পদ্ধতি	এসই পিডব্লিউডি	জিওবি	২৯১৭.৪৩	প্রযোজ্য নয়	১৫.০২.২০১৮	২৫.০৩.২০১৮	১৫.০৬.২০২০
W(PWD)/PB-04	ফুড গার্ডেন নির্মাণ	বর্গমিটার	৪৪৫.৯৩	উন্মুক্ত দরপত্র পদ্ধতি	সিই পিডব্লিউডি		২২৪.৯৯	প্রযোজ্য নয়	০৩.০৩.২০১৮	০৯.০৫.২০১৮	২০.০৬.২০২০
W(PWD)/PB-05	ক্যাফে ভবন নির্মাণ	বর্গমিটার	৩১৫.৮৬	উন্মুক্ত দরপত্র পদ্ধতি	এসই পিডব্লিউডি	জিওবি	১২৩.৫৪	প্রযোজ্য নয়	১২.০৩.২০১৮	০৯.০৫.২০১৮	২২.০৫.২০১৯
W(PWD)/PB-06	মঞ্চ নির্মাণ	বর্গমিটার	১০৯.১৬	উন্মুক্ত দরপত্র পদ্ধতি	এসই পিডব্লিউডি	জিওবি	২৯.১৮	প্রযোজ্য নয়	১০.০৮.২০১৮	০৯.০৬.২০১৮	০৯.০৫.২০১৯
W(PWD)/PB-07	উন্মুক্ত থিয়েটার নির্মাণ	বর্গমিটার	৯৯৯৬.২৮	উন্মুক্ত দরপত্র পদ্ধতি	এসই পিডব্লিউডি	জিওবি	৪৪৭.২৫	প্রযোজ্য নয়	০৪.০৬.২০১৮	০৪.০৮.২০১৮	০৪.০৫.২০১৯
W(PWD)/PB-08	মসজিদ ও মার্কেট নির্মাণ	বর্গমিটার	৪০২২.৬৭	উন্মুক্ত দরপত্র পদ্ধতি	সিই পিডব্লিউডি	জিওবি	১৩৬৫.৩৬	প্রযোজ্য নয়	০৫.১১.২০১৮	১৫.০১.২০১৮	০১.১১.২০২০
W(PWD)/PB-09	ভাস্কর্য ও গার্ডেন নির্মাণ	বর্গমিটার	১১৪২.৭০	উন্মুক্ত দরপত্র পদ্ধতি	এসই পিডব্লিউডি	জিওবি	৩০৯.১৯	প্রযোজ্য নয়	১৩.৮.২০১৯	১০.০১.২০১৮	০৫.০৪.২০২০
W(PWD)/PB-10	ভবনের উপরের জলাধার নির্মাণ ও পাম্প হাউজ নির্মাণ	বর্গমিটার	৩১১.২২	উন্মুক্ত দরপত্র পদ্ধতি	এসই পিডব্লিউডি	জিওবি	২৪.৮১	প্রযোজ্য নয়	০৮.১০.২০১৮	০৮.০১.২০১৯	০৮.০৬.২০২০
W(PWD)/PB-11	ভূ-গর্ভস্থ জলাধার নির্মাণ	গ্যালন	১০০০০.০০	উন্মুক্ত দরপত্র পদ্ধতি	এসই পিডব্লিউডি	জিওবি	৭১.০০	প্রযোজ্য নয়	১৮.০১.২০১৮	০৯.০৩.২০১৮	০৯.১২.২০১৯
W(PWD)/PB-12	সঞ্চালন লাইনসহ ভূ-গর্ভস্থ গভীর নলকূপ স্থাপন	কাজের সংখ্যা	১.০০	উন্মুক্ত দরপত্র পদ্ধতি	এসই পিডব্লিউডি	জিওবি	৬৩.০২	প্রযোজ্য নয়	০৭.০২.২০১৮	১৭.০৪.২০১৮	১৫.০৪.২০১৯
W(PWD)/PB-13	পয়ঃনিষ্কাশন ড্রেন এবং সীমানা প্রাচীর নির্মাণ	আরএম	৬৩৮.২২	উন্মুক্ত দরপত্র পদ্ধতি	এক্সইএন পিডব্লিউডি	জিওবি	৫০.৯৫	প্রযোজ্য নয়	২২.০১.২০১৯	২২.০৪.২০১৯	২১.১২.২০২০



প্যাকেজ এবং জিডি নং	প্যাকেজের বর্ণনা (কার্য)	একক	পরিমাণ	ক্রম পদ্ধতি এবং ধরণ	ক্রম অনুমোদনকারী কর্তৃপক্ষ	অর্থের উৎস	প্রাক্কলিত ব্যয়	প্রাক-যোগ্যতা আহ্বান (যদি থাকে)	সম্ভাব্য তারিখ		
									দরপত্র আহ্বান	চুক্তি স্বাক্ষর	চুক্তি অনুযায়ী সম্পাদনের শেষ তারিখ
W(PWD)/PB-14	সংযোগ সড়ক, ফুটপাথ ও গার্ডসেড নির্মাণ	বর্গমিটার.	২২২.৯৭	উন্মুক্ত দরপত্র পদ্ধতি	এক্সইএন পিডব্লিউডি	জিওবি	৯.৮০	প্রযোজ্য নয়	২২.০২.২০১৯	২২.০৫.২০১৯	২১.১২.২০২০
W(PWD)/PB-15	ফলস সিলিং ও বিটি ভিনিয়ার্ড ওয়াল প্যানেলিং	বর্গমিটার.	১৫৭৬.৭২	উন্মুক্ত দরপত্র পদ্ধতি	এক্সইএন পিডব্লিউডি	জিওবি	২১৯.৪১	প্রযোজ্য নয়	২২.১২.২০১৮	২২.০৩.২০১৯	৩০.১২.২০২০
W(PWD)/PB-16	মিলনায়তনের একুইস্টিক কাজ	বর্গমিটার.	১১১৪.৮২	উন্মুক্ত দরপত্র পদ্ধতি	এক্সইএন পিডব্লিউডি	জিওবি	৪১০.০৭	প্রযোজ্য নয়	০৪.১১.২০১৮	০৪.০২.২০১৯	০৪.০৬.২০১৯
W(PWD)/PB-17	সয়েল ইনভেস্টিগেশন/ডিজিটাল সার্ভে/পিডিএ টেস্ট/টেক্সটিং ম্যাটেরিয়ালস এবং আরবারিকালচার/ ল্যান্ডস্কেপিং	কাজের সংখ্যা	৩.০	উন্মুক্ত দরপত্র পদ্ধতি	এক্সইএন পিডব্লিউডি	জিওবি	২২.৫০	প্রযোজ্য নয়	১৫.০১.২০১৮	২৩.০২.২০১৮	১৩.০৯.২০২০
<b>কাজ ক্রয়ের মোট মূল্য</b>							<b>১৮১৮৪.৬২</b>				

উৎস: ডিপিপি

### পণ্য ক্রয় (Goods)

প্যাকেজ এবং জিডি নং	প্যাকেজের বর্ণনা (পণ্য)	একক	পরিমাণ	ক্রম পদ্ধতি এবং ধরণ	ক্রম অনুমোদনকারী কর্তৃপক্ষ	অর্থের উৎস	প্রাক্কলিত ব্যয়	প্রাক-যোগ্যতা আহ্বান (যদি থাকে)	সম্ভাব্য তারিখ		
									দরপত্র আহ্বান	চুক্তি স্বাক্ষর	চুক্তি অনুযায়ী সম্পাদনের শেষ তারিখ
১	২	৩	৪	৫	৬	৭	৮	৯	১০	১১	১২
জি (পিডব্লিউডি)/ জেন এস এস-১	সাবস্টেশন ( ১২৫০ কেভিএ) সরবরাহ ও সংযোজন	সংখ্যা	২.০	উন্মুক্ত দরপত্র পদ্ধতি	এসিই পিডব্লিউডি	জিওবি	৩৩২.০০	প্রযোজ্য নয়	১০.১২.২০১৮	১০.৩.২০১৯	১০.০৩.২০২০
জি (পিডব্লিউডি)/ জেন জেন-২	জেনারেটর( ২৫০কেভিএ) সরবরাহ ও সংযোজন	সংখ্যা	১২৫.০০	উন্মুক্ত দরপত্র পদ্ধতি	এসিই পিডব্লিউডি	জিওবি	৬১৮২.৭৯	প্রযোজ্য নয়	২১.০৩.২০১৯	২১.০৬.২০১৯	২১.০৬.২০২০
জি (পিডব্লিউডি)/ জেনলিফট-৩	লিফট সরবরাহ ও সংযোজন	টন	৮.০	উন্মুক্ত দরপত্র পদ্ধতি	এসিই পিডব্লিউডি	জিওবি	৮৩১.০০	প্রযোজ্য নয়	০৭.০৭.২০১৯	০৭.১০.২০১৯	০৭.০৪.২০২০
জি (পিডব্লিউডি)/ জেন	এয়ারকুলার সরবরাহ ও সংযোজন	টন	৯৭৩.০০	উন্মুক্ত দরপত্র পদ্ধতি	এসিই পিডব্লিউডি	জিওবি	১১৯৮.০০	প্রযোজ্য নয়	১৫.১১.২০১৯	১৫.০২.২০২০	১৫.০৮.২০২০

প্যাকেজ এবং জিডি নং	প্যাকেজের বর্ণনা (পণ্য)	একক	পরিমাণ	ক্রম পদ্ধতি এবং ধরণ	ক্রম অনুমোদনকারী কর্তৃপক্ষ	অর্থের উৎস	প্রাকল্পিত ব্যয়	সম্ভাব্য তারিখ			
								প্রাক-যোগ্যতা আহ্বান (যদি থাকে)	দরপত্র আহ্বান	চুক্তি স্বাক্ষর	চুক্তি অনুযায়ী সম্পাদনের শেষ তারিখ
এসি-০৪											
জি (পিডব্লিউডি)/ জেন পি এম-০৫	পাম্প মটর সরবরাহ ও সংযোজন	সংখ্যা	৭.০০	উন্মুক্ত দরপত্র পদ্ধতি	এসিই পিডব্লিউডি	জিওবি	৩১.০০	প্রযোজ্য নয়	৩০.০৯.২০১৮	৩০.১২.২০১৮	৩০.০৩.২০২০
জি (পিডব্লিউডি) এসপি-০৬	Sugar protection সরবরাহ ও সংযোজন	কাজ	১.০০	উন্মুক্ত দরপত্র পদ্ধতি	এসিই পিডব্লিউডি	জিওবি	৩০.০০	প্রযোজ্য নয়	১৯.১২.২০১৯.	০৩.২০.২০	১৯.০৬.২০২০
জি (পিডব্লিউডি) এসপি-০৭	কম্পিউটার লাইট সরবরাহ ও সংযোজন	-	১.০০	উন্মুক্ত দরপত্র পদ্ধতি	এসিই পিডব্লিউডি	জিওবি	৫০.০০	প্রযোজ্য নয়	০১.০১.২০১৯	০১.০৪.২০১৯	০১.০৫.২০২০
জি (পিডব্লিউডি) এফডি-০৮	অগ্নি নির্বাপক সরবরাহ ও সংযোজন	কাজ	১.০০	উন্মুক্ত দরপত্র পদ্ধতি	এসিই পিডব্লিউডি	জিওবি	৩০০.০০	প্রযোজ্য নয়	১৯.০৫.২০১৯	১৯.০৮.২০১৯	১৯.০২.২০২০
জি (পিডব্লিউডি)/পি এবিএ-০৯	টেলিফোন/পিএবিএ-০৯ সরবরাহ ও সংযোজন	কাজ	১.০০	উন্মুক্ত দরপত্র পদ্ধতি	এসিই পিডব্লিউডি	জিওবি	২৫.০০	প্রযোজ্য নয়	১১.১১.২০২১৯	১১.০২.২০২০	১১.০৫.২০২০
জি (পিডব্লিউডি)/সি এস-১০	পিএ/কনফারেন্স সিস্টেম সরবরাহ ও সংযোজন	কাজ	১.০০	উন্মুক্ত দরপত্র পদ্ধতি	এসিই পিডব্লিউডি	জিওবি	৪০.০০	প্রযোজ্য নয়	১১.১১.২০২১৯	১১.০২.২০২০	১১.০৫.২০২০
জি (পিডব্লিউডি)/এ স এল -১১	স্টেজ লাইন/ পর্দা/সাইড সিস্টেম	কাজ	১.০০	উন্মুক্ত দরপত্র পদ্ধতি	এসিই পিডব্লিউডি	জিওবি	২৫০.০০	প্রযোজ্য নয়	১৫.১২.২০১৯	০৬.০৩.২০২০	০৫.০৬.২০২০
জি (পিডব্লিউডি)/এ মএম পি-১২	মাল্টিমিডিয়া প্রজেক্ট এবং ভিডিও কনফারেন্সিং সিস্টেম	কাজ	১.০০	উন্মুক্ত দরপত্র পদ্ধতি	এসিই পিডব্লিউডি	জিওবি	৩০.০০	প্রযোজ্য নয়	০৬.১২.২০১৯	২৫.০৯.২০১৯	২৫.০৩.২০২০
জি (পিডব্লিউডি)/এ ফডি-১৩	এক্সট ফ্যান ( বায়ু নির্গমনের জন্য)	কাজ	১.০০	উন্মুক্ত দরপত্র পদ্ধতি	এসিই পিডব্লিউডি	জিওবি	৩০.০০	প্রযোজ্য নয়	২৫.০৭.২০১৯	২৫.০৯.২০১৯	২৫.০৩.২০২০
জি (পিডব্লিউডি)/সি সিটিভি-১৪	সিসিটিভি সিস্টেম সরবরাহ ও সংযোজন	কাজ	১.০০	উন্মুক্ত দরপত্র পদ্ধতি	এসিই পিডব্লিউডি	জিওবি	৫০.০০	প্রযোজ্য নয়	১৭.০৭.২০১৯	১৭.১০.২০১৯	১৭.০৩.২০২০

প্যাকেজ এবং জিডি নং	প্যাকেজের বর্ণনা (পণ্য)	একক	পরিমাণ	ক্রম পদ্ধতি এবং ধরণ	ক্রম অনুমোদনকারী কর্তৃপক্ষ	অর্থের উৎস	প্রাক্কলিত ব্যয়	প্রাক-যোগ্যতা আহ্বান (যদি থাকে)	সম্ভাব্য তারিখ		
									দরপত্র আহ্বান	চুক্তি স্বাক্ষর	চুক্তি অনুযায়ী সম্পাদনের শেষ তারিখ
জি (পিডব্লিউডি) ডিসিআর -১৫	ডিজিটাল কার পার্কিং/ট্রাফিক কন্ট্রোল আর্চওয়ে	কাজ	১.০০	উন্মুক্ত দরপত্র পদ্ধতি	এসিই পিডব্লিউডি	জিওবি	২০.০০	প্রযোজ্য নয়	২৯.০৯.২০২৯	২৯.১২.২০২৯	২৯.০৪.২০২০
জি (পিডব্লিউডি) ডিসিআর -১৬	বর্না উপকরণ সরবরাহ ও সংযোজন	কাজ	১.০০	উন্মুক্ত দরপত্র পদ্ধতি	এসিই পিডব্লিউডি	জিওবি		প্রযোজ্য নয়	০৮.১২.২০১৯	০৮.০৩.২০২০	০৮.০৬.২০২০
জি (পিডব্লিউডি) আরএম ইউ-১৭	রিংম্যান ইউনিট সরবরাহ ও সংযোজন	কাজ	১.০০	উন্মুক্ত দরপত্র পদ্ধতি	এসিই পিডব্লিউডি	জিওবি	১০০.০০	প্রযোজ্য নয়	১৬.১১.২০১৯	১৬.০২.২০২০	১৬.০৫.২০২০
জি (পিডব্লিউডি) ই সি এফ-১৮	বৈদ্যুতিক সংযোজন ফি ( বিপিডিবি)	কাজ	১.০০	ডিপিএম	এসিই পিডব্লিউডি	জিওবি	৪০.০০	প্রযোজ্য নয়	০৪.০২.২০১৯	০৪.০৫.২০১৯	০৪.০৬.২০১৯
জি (পিডব্লিউডি)এস পি-১৯	সোলার পিডি সিস্টেম সরবরাহ ও সংযোজন	কিলোওয়াট	১৮.০০	উন্মুক্ত দরপত্র পদ্ধতি	এসিই পিডব্লিউডি	জিওবি	২৮.০০	প্রযোজ্য নয়	১৮.১২.২০১৯	১৮.০৩.২০২০	০৮.০৬.২০২০
জি (পিডব্লিউডি)সি টি-২০	কনফারেন্স টেবিল ও চেয়ার সরবরাহ			উন্মুক্ত দরপত্র পদ্ধতি	এসিই পিডব্লিউডি	জিওবি	৩৩.৭৫	প্রযোজ্য নয়	২১.০১.২০২০	২১.০৪.২০২০	০১.০৬.২০২০
	<b>সর্বমোট সম্পদের ক্রয়মূল্যঃ</b>						<b>৩৫৯৩.৭৫</b>				

উৎস: ডিপিপি

উন্নয়ন প্রকল্প/কর্মসূচির জন্য সার্বিক ক্রয় পরিকল্পনাঃ (Goods)

প্যাকেজ এবং জিডি নং	প্যাকেজের বর্ণনা (পণ্য)	একক	পরিমাণ	ক্রয় পদ্ধতি এবং ধরণ	ক্রয় অনুমোদনকারী কর্তৃপক্ষ	অর্থের উৎস	প্রাক্কলিত ব্যয়	সম্ভাব্য তারিখ			
								প্রাক-যোগ্যতা আস্থান(যদি থাকে)	দরপত্র আহ্বান	চুক্তি স্বাক্ষর	চুক্তি অনুযায়ী সম্পাদনের শেষ তারিখ
১	২	৩	৪	৫	৬	৭	৮	৯	১০	১১	১২
জিডি-০১	স্টেশনারি, সিলস ও স্ট্যাম্প	থোক	থোক	আর এফকিউ পদ্ধতি	প্রকল্প পরিচালক	জিওবি	০.৫০	-	০১.০১.২০১৮	১১.১২.২০১৮	১১.১০.২০২০
জিডি-০২	বই পত্র ও সামগ্রী ক্রয়	থোক	থোক	উন্মুক্ত দরপত্র পদ্ধতি	প্রকল্প পরিচালক	জিওবি	২৫.০০	-	১৯.০৮.২০১৯	০১.১১.২০১৯	৩০.০৫.২০২০
জিডি-০৩	ব্যবহার্য সামগ্রী ক্রয়	থোক	থোক	আর এফকিউ পদ্ধতি	প্রকল্প পরিচালক	জিওবি	০.৫০	-	১৫.০১.২০১৮	২১.০২.২০১৯	১১.১০.২০২০
জিডি-০৪	কম্পিউটার ও যন্ত্রাংশ	সংখ্যা	৮৯	উন্মুক্ত দরপত্র পদ্ধতি	প্রকল্প পরিচালক	জিওবি	৯৮.৩৫	-	২১.০১.২০১৮	১১.০৩.২০১৯	৩০.০৫.২০১৯
জিডি-০৫	অফিস সরঞ্জাম	সংখ্যা	৩৪	উন্মুক্ত দরপত্র পদ্ধতি	প্রকল্প পরিচালক	জিওবি	১৬৪.৩৫	-	২১.০১.২০১৮	১১.০৩.২০১৯	৩০.০৫.২০১৯
জিডি-০৬	আসবাবপত্র ( স্টিলের বুক সাপোর্টসহ)	সংখ্যা	১০৮২	উন্মুক্ত দরপত্র পদ্ধতি	প্রকল্প পরিচালক	জিওবি	১৩৪.০৭	-	১৯.১০.২০১৯	১১.০২.২০২০	৩১.০৯.২০২০
জিডি-০৭	টেলিযোগাযোগ সামগ্রী	সংখ্যা	০৪	ডিপিএম পদ্ধতি	প্রকল্প পরিচালক	জিওবি	০.২০	-	১৯.০১.২০১৮	২৯.০৩.২০১৮	৩০.০৫.২০১৮
জিডি-০৮	যানবাহন ক্রয় (কার)	সংখ্যা	০১	উন্মুক্ত দরপত্র পদ্ধতি	প্রকল্প পরিচালক	জিওবি	৩১.০০	-	০২.০১.২০১৮		৩০.০৪.২০১৮
	<b>সর্বমোট ক্রয় মূল্য</b>						<b>৪৫৩.৯৭</b>				

উৎস: ডিপিপি

গণপ্রজাতন্ত্রী বাংলাদেশ সরকার  
পরিকল্পনা মন্ত্রণালয়  
বাস্তবায়ন পরিবীক্ষণ ও মূল্যায়ন বিভাগ (আইএমইডি)  
চট্টগ্রাম মুসলিম ইনস্টিটিউট সাংস্কৃতিক কমপ্লেক্স স্থাপন শীর্ষক প্রকল্পের  
নিবিড় পরিবীক্ষণ

পিডি/ ডিপিডি/ / পিডব্লিউডি এর প্রতিনিধি এবং সংশ্লিষ্ট মন্ত্রণালয়ের/ বিভাগের কর্মকর্তাদের সাথে নিবিড় আলোচনার (KII)  
গাইডলাইন

উত্তর দাতার নাম:

মোবাইল নং:

পদবি:

ঠিকানাঃ

১. চট্টগ্রাম মুসলিম ইনস্টিটিউট সাংস্কৃতিক কমপ্লেক্স স্থাপন প্রকল্পের কার্যক্রম সম্পর্কে আপনি কী জানেন এবং এই প্রকল্পে আপনার দায়িত্ব/ কর্তব্য সম্পর্কে বিশেষভাবে আলোকপাত করুন।
২. এই প্রকল্পের আওতায় সৃষ্ট সুবিধাদি পরিচালনার জন্য নতুন জনবলের প্রয়োজন হবে কিনা এবং সে অনুযায়ী জনবলের সংস্থান রয়েছে কিনা? না হলে তার কারণ ও জনবল নিয়োগের হালনাগাদ অবস্থা বর্ণনা করুন।
৩. প্রকল্পটির বর্তমান অবস্থা কী? প্রজেক্ট ডিজাইনে/ নকশায় কোন ত্রুটি ছিল কি না, থাকলে তা সংশোধন করা হয়েছে কিনা মতামত দিন। ডিপার্টমেন্টাল মনিটরিং এবং প্রকল্পের রিপোর্টিং মেকানিজম সম্পর্কে বর্ণনা করুন।
৪. প্রোজেক্ট ইমপ্লিমেন্টেশন কমিটি (PIC) এর এযাবৎ কতটি সভা অনুষ্ঠিত হয়েছে? মোট কতটি সভা অনুষ্ঠিত হওয়ার কথা?
৫. প্রোজেক্ট স্টিয়ারিং কমিটি (PSC) এর কতটি সভা অনুষ্ঠিত হয়েছে? কতটি সভা অনুষ্ঠিত হওয়ার কথা ছিল?
৬. বিধান অনুসারে PIC ও PSC এর সভা অনুষ্ঠিত না হয়ে থাকলে তার প্রভাবে প্রকল্পের অগ্রগতি ব্যহত হয়েছে কি না?
৭. চট্টগ্রাম মুসলিম ইনস্টিটিউট সাংস্কৃতিক কমপ্লেক্স সংস্কার ও আধুনিকায়নের কার্যক্রমসমূহের গুণগতমান বজায় রেখে করা হচ্ছে/ হয়েছে কিনা? এ বিষয়ে আপনার মতামত ব্যক্ত করুন।
৮. চট্টগ্রাম মুসলিম ইনস্টিটিউট সাংস্কৃতিক কমপ্লেক্স স্থাপনের জন্য সরঞ্জামাদি ও যন্ত্রপাতি ক্রয় ও সরবরাহের মাধ্যমে কী ধরনের সুযোগ-সুবিধা সৃষ্টি হবে বলে আপনি মনে করেন?
৯. মন্ত্রণালয় থেকে পরিকল্পিত অর্থ বরাদ্দ পেতে কোন সমস্যার সম্মুখীন হতে হয়েছে কি না?
১০. চট্টগ্রাম মুসলিম ইনস্টিটিউট সাংস্কৃতিক কমপ্লেক্স এ সেবার পর্যাপ্ত ব্যবস্থা রয়েছে কিনা, আপনার কর্মপরিধির আওতাভুক্ত অংশে বিশেষভাবে আলোকপাত করুন।
১১. চট্টগ্রাম মুসলিম ইনস্টিটিউট সাংস্কৃতিক কমপ্লেক্সটি ভাল ভেন্টিলেশন এবং ইলুমিনেশন এর ব্যবস্থা রয়েছে কিনা, আলোকপাত করুন।
১২. চট্টগ্রাম মুসলিম ইনস্টিটিউট সাংস্কৃতিক কমপ্লেক্স থেকে সেবা নিতে কোন ধরনের ফি দিতে হবে কিনা? আপনার কর্মপরিধির আওতাভুক্ত অংশে বিশেষভাবে আলোকপাত করুন।
১৩. প্রকল্প বাস্তবায়নে কোন কর্মপরিকল্পনা প্রণয়ন করা হয়েছে কিনা এবং কর্মপরিকল্পনা অনুযায়ী কাজ করা হয়েছে/ হচ্ছে কিনা?
১৪. প্রকল্পের আওতায় কোন ধরনের অপ্রয়োজনীয় সরঞ্জামাদি/ যন্ত্রপাতি ক্রয় করা হয়েছে/ হবে কিনা যা অব্যবহৃত অবস্থায় পড়ে থাকতে পারে? আপনার কর্মপরিধির আওতাভুক্ত অংশে বিশেষভাবে আলোকপাত করুন।
১৫. প্রকল্পের আওতায় বাৎসরিক ক্রয় পরিকল্পনা প্রণয়ন করা হয়েছে কিনা এবং পণ্য, কাজ ক্রয় কার্যক্রমে পিপিএ-২০০৬ এবং পিপিআর-২০০৮ অনুসরণ করা হয়েছে/ হচ্ছে কিনা।
১৬. চট্টগ্রাম মুসলিম ইনস্টিটিউট সাংস্কৃতিক কমপ্লেক্স স্থাপনের জন্য ঠিকাদার নিয়োগ পরিকল্পনা অনুযায়ী সঠিক সময়ে সম্পন্ন হয়েছে কিনা এবং নির্মাণ কাজে ঠিকাদার কর্তৃক প্রয়োজনীয় জনবল নিয়োগ করেছে কিনা?

১৭. অবকাঠামো নির্মাণ কাজ চুক্তির স্পেসিফিকেশন অনুযায়ী সম্পন্ন করা হচ্ছে /হয়েছে কিনা এবং কাজের গুণগতমান নিয়ন্ত্রণে প্রয়োজনীয় পরীক্ষা-নিরীক্ষা করা হচ্ছে /হয়েছে কিনা।
১৮. প্রকল্প বাস্তবায়নে বিলম্ব হয়ে থাকলে এর কারণ সম্পর্কে আপনার মন্তব্য প্রদান করুন।
১৯. প্রকল্পের সবলদিক, দুর্বলদিক, সুযোগ এবং ঝুঁকি সম্পর্কে আপনার কর্মপরিধির আওতাভুক্ত অংশে বিশেষভাবে আলোকপাত করুন।
২০. প্রকল্পের ফলাফল টেকসই করার লক্ষ্যে গণগ্রন্থাগার অধিদপ্তর ও সংস্কৃতি বিষয়ক মন্ত্রণালয় কর্তৃক কী ব্যবস্থা গ্রহণ করা যেতে পারে এ ব্যাপারে আপনার মতামত বলুন?

তথ্য সংগ্রহকারীর নাম ও স্বাক্ষরঃ

মোবাইল নম্বরঃ

তারিখঃ

গণপ্রজাতন্ত্রী বাংলাদেশ সরকার  
পরিকল্পনা মন্ত্রণালয়  
বাস্তবায়ন পরিবীক্ষণ ও মূল্যায়ন বিভাগ (আইএমইডি)  
চট্টগ্রাম মুসলিম ইনস্টিটিউট সাংস্কৃতিক কমপ্লেক্স স্থাপন শীর্ষক প্রকল্পের  
নিবিড় পরিবীক্ষণ

সংস্কৃতি বিষয়ক মন্ত্রণালয়, গণগ্রন্থাগার অধিদপ্তর, পরিকল্পনা কমিশনের কর্মকর্তাদের সাথে নিবিড় আলোচনার (KII)  
গাইডলাইন

উত্তর দাতার নাম:

মোবাইল নং:

পদবি:

ঠিকানাঃ

১. চট্টগ্রাম মুসলিম ইনস্টিটিউট সাংস্কৃতিক কমপ্লেক্স স্থাপন ও আধুনিকায়ন সংক্রান্ত এই প্রকল্পের কার্যক্রম সম্পর্কে আপনি কী জানেন।
২. প্রকল্পের সাথে আপনার বিভাগ কিভাবে সম্পর্কিত? প্রকল্পের ফিজিবিলিটি স্টাডি যথাযথভাবে সম্পন্ন হয়েছিল কিনা? না হয়ে থাকলে কী কী বিষয় অসম্পন্ন রয়েছে?
৩. আপনি প্রকল্প এলাকা সরেজমিনে পরিদর্শন করেছেন কিনা? প্রকল্পটি কাঙ্ক্ষিত জনগণের জন্য কী কী সুবিধা তৈরি করবে এ ব্যাপারে আপনার মতামত ব্যক্ত করুন?
৪. প্রকল্পটি টেকসই করার জন্য কী কী পদক্ষেপ গ্রহণ করা হয়েছে/হবে এ ব্যাপারে আপনার মতামত ব্যক্ত করুন?
৫. প্রকল্প বাস্তবায়নে বিলম্ব হলে তার কারণ সম্পর্কে আপনার মতামত ব্যক্ত করুন? এ পরিস্থিতিতে কী কী পদক্ষেপ নেওয়া উচিত বলে আপনি মনে করেন?
৬. অর্থ মন্ত্রণালয় থেকে প্রকল্পের পরিকল্পিত বরাদ্দ পেতে কোন সমস্যার সম্মুখীন হয়েছে কিনা?
৭. প্রকল্পের সঙ্গে সংশ্লিষ্ট কোনো বিভাগ প্রকল্প বাস্তবায়নে সহযোগিতা করেছে কী না আপনার মতামত ব্যক্ত করুন?
৮. প্রকল্প বাস্তবায়নে বিলম্বের জন্য কারা দায়ী? বিলম্বের কারণগুলি দূর করার জন্য কী কী পদক্ষেপ নেওয়া উচিত?
৯. প্রকল্পটি সফলভাবে সম্পন্ন করার জন্য অন্য কোন বিভাগ/প্রতিষ্ঠান/মন্ত্রণালয়ের সাহায্য/সহযোগিতা প্রয়োজন ছিল কিনা?
১০. চট্টগ্রাম মুসলিম ইনস্টিটিউট সাংস্কৃতিক কমপ্লেক্স এর নির্মাণ কাজ শেষ হলে সেবার পর্যাপ্ত ব্যবস্থা হবে কিনা আপনার কর্মপরিধির আওতাভুক্ত অংশে বিশেষভাবে আলোকপাত করুন।
১১. প্রকল্পের সবলদিক, দুর্বল দিক, সুযোগ এবং ঝুঁকি সম্পর্কে আপনার কর্মপরিধির আওতাভুক্ত অংশে বিশেষভাবে আলোকপাত করুন।
১২. প্রকল্পের ফলাফল টেকসই করার লক্ষ্যে গণগ্রন্থাগার অধিদপ্তর ও সংস্কৃতি বিষয়ক মন্ত্রণালয় কর্তৃক কী ব্যবস্থা গ্রহণ করা যেতে পারে এ ব্যাপারে আপনার মতামত বলুন?
১৩. অন্য কোন মন্তব্য বা মতামত থাকলে বলুন।

তথ্য সংগ্রহকারীর নাম ও স্বাক্ষরঃ

মোবাইল নম্বরঃ

তারিখঃ

গণপ্রজাতন্ত্রী বাংলাদেশ সরকার  
 পরিকল্পনা মন্ত্রণালয়  
 বাস্তবায়ন পরিবীক্ষণ ও মূল্যায়ন বিভাগ (আইএমইডি)  
 চট্টগ্রাম মুসলিম ইনস্টিটিউট সাংস্কৃতিক কমপ্লেক্স স্থাপন শীর্ষক প্রকল্পের  
 নিবিড় পরিবীক্ষণ  
স্থানীয় গণ্যমান্য ব্যক্তিবর্গ/ চট্টগ্রামের নাট্যজন/ সংস্কৃতি সেবী/ প্রকল্প পূর্ব মুসলিম ইনস্টিটিউট থেকে সেবা গ্রহীতার সাথে  
নিবিড় আলোচনার (KII) গাইডলাইন

উত্তর দাতার নাম:

মোবাইল নং:

পদবি:

ঠিকানাঃ

১. চট্টগ্রাম মুসলিম ইনস্টিটিউট সাংস্কৃতিক কমপ্লেক্স স্থাপন সম্পর্কে কিছু জানেন কিনা এ সম্পর্কে বিস্তারিত বলুন।
২. আপনি প্রকল্প পূর্ব চট্টগ্রাম মুসলিম ইনস্টিটিউট সাংস্কৃতিক কমপ্লেক্স থেকে কোন সেবা পেয়েছেন কিনা? চট্টগ্রাম মুসলিম ইনস্টিটিউট সাংস্কৃতিক কমপ্লেক্স থেকে কী কী বিষয়ে সেবা প্রদান করে? সাংস্কৃতিক কমপ্লেক্স এর সেবা সম্পর্কে আপনার মতামত দিন।
৩. চট্টগ্রাম মুসলিম ইনস্টিটিউট সাংস্কৃতিক কমপ্লেক্স আধুনিকায়ন করা হলে আশেপাশের এলাকার সামাজিক সাংস্কৃতিক প্রেক্ষাপটে কী ধরনের পরিবর্তন আসবে বলে আপনি মনে করেন ?
৪. প্রকল্পের আওতায় চট্টগ্রাম মুসলিম ইনস্টিটিউট সাংস্কৃতিক কমপ্লেক্স থেকে সেবা গ্রহণের ফলে এলাকার জনগণের কোন উপকার/ লাভ হবে কিনা? যদি হয়, তবে কি ধরনের উপকার/ লাভ হবে বলে আপনি মনে করেন?
৫. আপনি চট্টগ্রাম মুসলিম ইনস্টিটিউট সাংস্কৃতিক কমপ্লেক্স থেকে চিত্তবিনোদনের কোন ধরনের সুযোগ তৈরি হবে কি? হ্যাঁ হলে সে সম্পর্কে বলুন।
৬. আপনি চট্টগ্রাম মুসলিম ইনস্টিটিউট সাংস্কৃতিক কমপ্লেক্স থেকে আর কী ধরনের সেবা প্রত্যাশা করেন?
৭. এই প্রকল্পের ফলে পরিবেশের উপর খারাপ প্রভাব পড়বে কি না। টেকসই পরিবেশ সৃষ্টির লক্ষ্যে কী কী কার্যক্রম নেয়া উচিত বলে আপনি মনে করেন?
৮. চট্টগ্রাম মুসলিম ইনস্টিটিউট সাংস্কৃতিক কমপ্লেক্স স্থাপন চলাকালীন সময় গণগ্রন্থাগার অধিদপ্তরের কর্তৃপক্ষের সাথে স্থানীয়/ সাধারণ জনগণের সাথে কোন ধরনের মতবিনিময় সভা হয়েছে কিনা? এ সম্পর্কে বিস্তারিত বলুন।
৯. এই প্রকল্পের আওতায় অবকাঠামো নির্মাণের সময় কোন ধরনের বিরোধ বা দুর্ঘটনা ঘটেছে কিনা? এ সম্পর্কে কিছু বলুন।
১০. প্রকল্প পূর্ব চট্টগ্রাম মুসলিম ইনস্টিটিউট সাংস্কৃতিক কমপ্লেক্স থেকে সেবা গ্রহণকারীদের মধ্যে সেবা গ্রহণের ফলে কোন ধরনের পরিবর্তন লক্ষ্য করা যায় কিনা? এ সম্পর্কে কিছু বলুন।
১১. চট্টগ্রাম মুসলিম ইনস্টিটিউট সাংস্কৃতিক কমপ্লেক্স স্থাপনের কার্যক্রম আরও প্রসারিত এবং ফলপ্রসূ করার লক্ষ্যে আপনার মতামত দিন।
১২. চট্টগ্রাম মুসলিম ইনস্টিটিউট সাংস্কৃতিক কমপ্লেক্স স্থাপন প্রকল্পের সবলদিক ও দুর্বলদিক সম্পর্কে আপনার মতামত দিন।
১৩. চট্টগ্রাম মুসলিম ইনস্টিটিউট সাংস্কৃতিক কমপ্লেক্স স্থাপন প্রকল্প থেকে আপনাদের প্রত্যাশা কী এ ব্যাপারে বলুন।

তথ্য সংগ্রহকারীর নাম ও স্বাক্ষরঃ

তারিখঃ

মোবাইল নম্বরঃ



গণপ্রজাতন্ত্রী বাংলাদেশ সরকার  
পরিকল্পনা মন্ত্রণালয়  
বাস্তবায়ন পরিবীক্ষণ ও মূল্যায়ন বিভাগ (আইএমইডি)  
চট্টগ্রাম মুসলিম ইনস্টিটিউট সাংস্কৃতিক কমপ্লেক্স স্থাপন শীর্ষক প্রকল্পের  
নিবিড় পরিবীক্ষণ

সংশ্লিষ্ট প্রকৌশলী, স্থাপত্য অধিদপ্তরের কর্মকর্তা/ লাইব্রেরিয়ান ও অন্যান্য সংশ্লিষ্ট ব্যক্তিবর্গের এর সাথে নিবিড় আলোচনার  
(KII) গাইডলাইন

উত্তর দাতার নাম:

মোবাইল নং:

পদবি:

ঠিকানাঃ

১. প্রকল্পের ফিজিবিলিটি স্টাডি যথাযথভাবে সম্পন্ন হয়েছিল কিনা? না হয়ে থাকলে কী কী বিষয় অসম্পন্ন রয়েছে?
২. প্রকল্পের ডিজাইন যথাযথভাবে সম্পন্ন হয়েছিল কিনা? না হয়ে থাকলে কী কী সমস্যা প্রতীয়মান হয়েছে এবং ত্রুটিগুলো সংশোধন করা হয়েছে কিনা?
৩. অবকাঠামো নির্মাণে ডিজাইন যথাযথভাবে অনুসরণ করা হয়েছে কিনা? না হয়ে থাকলে এর কারণ কী?
৪. সুপারভিশন যথাযথভাবে করা হচ্ছে / হয়েছে কিনা? না হয়ে থাকলে কী কী ব্যবস্থা গ্রহণ করা হয়েছে?
৫. চুক্তির শর্তানুযায়ী প্রকল্পে প্রয়োজনীয় জনবল নিয়োগ করা হয়েছে কি না? যদি না হয়ে থাকে তবে তার কারণ কী?
৬. নির্মাণ কাজে বিএনঅবিসি অনুসরণ করা হয়েছে কিনা। যদি না হয়ে থাকে তবে তার কারণ কী?
৭. প্রকল্পে নিয়োজিত ঠিকাদারের প্রকল্প বাস্তবায়নে কোন প্রকার জটিলতা সৃষ্টি হয়েছে কিনা? হয়ে থাকলে তা সমাধান হয়েছে কি না?
৮. আপনি কি মনে করেন নিয়োজিত ঠিকাদারগণ সফলভাবে কাজ বাস্তবায়নে সক্ষম?
৯. চুক্তিতে উল্লেখিত বিভিন্ন নির্মাণ সরঞ্জাম ও যন্ত্রপাতি তালিকা অনুযায়ী মাঠ পর্যায়ে সরবরাহ করা হয়েছে কি না?
১০. প্রকল্পের লক্ষ্যমাত্রা ও অগ্রগতির মধ্যে গ্যাপ রয়েছে কী না? প্রকল্পটি সংশোধিত মেয়াদে ও বাস্তবায়ন সম্পন্ন হবে কি না?
১১. প্রকল্প বাস্তবায়নে ঠিকাদারের কোন কর্ম পরিকল্পনা (GANTT Chart, WBS/ CPM) রয়েছে কিনা এবং তা অনুসরণ করা হচ্ছে কিনা?
১২. নির্মাণকাজে গুণগতমান বজায়/ পর্যাপ্ত টেস্ট/ মনিটরিং করা হয়েছে কিনা?
১৩. এ যাবত কতজন সংশ্লিষ্ট উর্দ্ধতন কর্মকর্তা প্রকল্পটি পরিদর্শন করেছেন? কোন বিরূপ মন্তব্য বা সুপারিশ আছে কিনা?
১৪. চট্টগ্রাম মুসলিম ইনস্টিটিউট সাংস্কৃতিক কমপ্লেক্স স্থাপন প্রকল্পটি বাস্তবায়ন সম্পন্ন হলে লাইব্রেরিতে পাঠদানের পর্যাপ্ত সুযোগ সুবিধার ব্যবস্থা থাকবে কিনা এ ব্যাপারে মতামত দিন।
১৫. লাইব্রেরি ব্যবহারের জন্য কোন প্রকার ফি দিতে হবে কি না?
১৬. চট্টগ্রাম মুসলিম ইনস্টিটিউট সাংস্কৃতিক কমপ্লেক্স স্থাপন সংক্রান্ত প্রকল্পের সবলদিক ও দুর্বলদিক সম্পর্কে আপনার মতামত দিন।

তথ্য সংগ্রহকারীর নাম ও স্বাক্ষরঃ

তারিখঃ

মোবাইল নম্বরঃ

গণপ্রজাতন্ত্রী বাংলাদেশ সরকার  
পরিকল্পনা মন্ত্রণালয়  
বাস্তবায়ন পরিবীক্ষণ ও মূল্যায়ন বিভাগ (আইএমইডি)  
চট্টগ্রাম মুসলিম ইনস্টিটিউট সাংস্কৃতিক কমপ্লেক্স স্থাপন শীর্ষক প্রকল্পের  
নিবিড় পরিবীক্ষণ

সেবাগ্রহীতা, স্থানীয় গণ্যমান্য ব্যক্তিবর্গ এবং অন্যান্য স্টেকহোল্ডার এর সাথে

**FGD Guideline**

অংশগ্রহণকারীদের নাম	অংশগ্রহণকারীদের পেশা	অংশগ্রহণকারীদের ঠিকানা	অংশগ্রহণকারীদের মোবাইল নং
১.			
২.			
৩.			
৪.			
৫.			
৬.			
৭.			
৮.			
৯.			
১০.			

১. চট্টগ্রাম মুসলিম ইনস্টিটিউট সাংস্কৃতিক কমপ্লেক্স স্থাপন প্রকল্প সম্পর্কে আপনারা কী জানেন বলুন।
২. চট্টগ্রাম মুসলিম ইনস্টিটিউট সাংস্কৃতিক কমপ্লেক্স স্থাপন সম্পন্ন হলে প্রকল্প এলাকাসহ এর আশেপাশের এলাকার সামাজিক সাংস্কৃতিক প্রেক্ষাপটে কী ধরনের পরিবর্তন আসবে বলে আপনারা মনে করেন?
৩. এই প্রকল্পের আওতায় কোন প্রশিক্ষণ এর ব্যবস্থা ছিল কিনা? এ সম্পর্কে কিছু বলুন।
৪. চট্টগ্রাম মুসলিম ইনস্টিটিউট সাংস্কৃতিক কমপ্লেক্স স্থাপনের জন্য আধুনিক যন্ত্রপাতি ক্রয় ও সরবরাহের মাধ্যমে কী কী ধরনের সুযোগ-সুবিধা সৃষ্টি হবে বলে আপনারা মনে করেন।
৫. এই প্রকল্পের আওতায় কী কী ধরনের চিত্তবিনোদন সামগ্রীর ব্যবস্থা রাখা হয়েছে এবং চিত্তবিনোদনের ক্ষেত্রে কোন ধরনের প্রভাব পড়বে বলে আপনারা মনে করেন?
৬. দক্ষ এবং সু-স্বাস্থ্যবান জীবন যাপনের লক্ষ্যে এই প্রকল্পের ভূমিকা কেমন হবে বলে আপনারা মনে করেন?
৭. এই প্রকল্পের বাস্তবায়নের ফলে পরিবেশের উপর খারাপ প্রভাব পড়বে কিনা। টেকসই পরিবেশ সৃষ্টির লক্ষ্যে আরোও কী কী কার্যক্রম গ্রহণ করা যেতে পারে ?
৮. চট্টগ্রাম মুসলিম ইনস্টিটিউট সাংস্কৃতিক কমপ্লেক্স স্থাপন সংক্রান্ত প্রকল্পের মাধ্যমে বিশেষ কোন সুবিধা প্রদানের প্রয়োজনীয়তা রয়েছে কিনা এ সম্পর্কে মতামত দিন।
৯. চট্টগ্রাম মুসলিম ইনস্টিটিউট সাংস্কৃতিক কমপ্লেক্স স্থাপন সংক্রান্ত প্রকল্পের সবলদিক ও দুর্বলদিক সম্পর্কে মতামত দিন।
১০. চট্টগ্রাম মুসলিম ইনস্টিটিউট সাংস্কৃতিক কমপ্লেক্স স্থাপনের কার্যক্রম আরও প্রসারিত, টেকসই এবং ফলপ্রসূ করার লক্ষ্যে মতামত দিন।
১১. প্রকল্পের ফলাফল টেকসই করার লক্ষ্যে গণগ্রন্থাগার অধিদপ্তর ও সংস্কৃতি বিষয়ক মন্ত্রণালয় কর্তৃক কী ব্যবস্থা গ্রহণ করা যেতে পারে এ ব্যাপারে মতামত দিন?

এফজিডি পরিচালনাকারীর নাম ও স্বাক্ষরঃ

তারিখঃ

মোবাইল নম্বরঃ

## ক্রয় সংক্রান্ত চেকলিস্ট

প্রতিটি প্যাকেজের (পণ্য, সেবা এবং কার্য) জন্য আলাদা আলাদা চেকলিস্ট ব্যবহার করা হবে

ক্রঃ নংঃ	বিষয়	উত্তর/ মন্তব্য লিখুন
১	লট/ প্যাকেজ এর নাম/ নং	
২	অনুসৃত ক্রয় পদ্ধতি	
৩	ক্রয় অনুমোদনকারী কর্তৃপক্ষ	
৪	ক্রয় প্রক্রিয়ার ধরণ	(১) অন-লাইন (২) অফ-লাইন
৫	দরপত্র প্রস্তুতকরণের ক্ষেত্রে পিপিআর ২০০৮ অনুসরণ করা হয়েছিল কি?	হ্যাঁ না
৬	বিনির্দেশনা প্রস্তুতকরণে পিপিআর ২০০৮ অনুসরণ করা হয়েছিল কি?	হ্যাঁ না
৭	ডিপিপিতে নির্দেশিত ক্রয় পদ্ধতি ও ধরণ	
৮	দরপত্র প্রকাশের মাধ্যম (জাতীয়/ আন্তর্জাতিক) (বাংলা ও ইংরেজি পত্রিকার নাম)	১। পত্রিকার নামঃ (বাংলা)..... তারিখ..... ২। পত্রিকার নামঃ (ইংরেজি)..... তারিখ.....
৯	দরপত্র CPTU এর ওয়েবসাইটে প্রকাশ হয়েছিল কি?	হ্যাঁ না
১০	দরপত্র বিক্রয় শুরু এবং শেষের তারিখ	শুরু..... তারিখ শেষ..... তারিখ
১১	বিক্রয়কৃত দরপত্রের সংখ্যা	.....টি
১২	প্রাপ্ত দরপত্রের সংখ্যা	.....টি
১৩	টিওসি তৈরির তারিখ	
১৪	দরপত্র খোলার তারিখ ও সময়	তারিখঃ সময়ঃ
১৫	দরপত্র খোলার সময় উপস্থিত সদস্য সংখ্যা	.....জন
১৬	টিওসি কমিটির সকল সদস্য – এর স্বাক্ষর আছে কিনা?	
১৭	দরপত্র মূল্যায়ন কমিটির সভার তারিখ	.....তারিখ
১৮	মূল্যায়ন কমিটির সদস্য সংখ্যা	.....জন বহিঃ সদস্য সংখ্যা .....জন
১৯	উপস্থিত সদস্য সংখ্যা	.....জন বহিঃ সদস্য সংখ্যা .....জন
২০	দরপত্রের জামানত নির্দেশনা অনুযায়ী জমা হয়েছিল কি?	হ্যাঁ না
২১	রেসপন্সিভ দরপত্রের সংখ্যা	.....টি
২২	মূল্যায়ন প্রতিবেদন অনুমোদনের তারিখ	
২৩	দরপত্র অনুমোদনকারীর পদবী	
২৪	Notification of Award (NoA) প্রদানের তারিখ	.....তারিখ
২৫	প্রাক্কলিত ব্যয় (ডিপিপি/ আরডিপিপি)	..... টাকা
২৬	চুক্তি মূল্য	..... টাকা
২৭	কার্যাদেশ প্রাপ্ত প্রতিষ্ঠানের নাম	
২৮	চুক্তি স্বাক্ষরের তারিখ	
২৯	কার্যাদেশ/চুক্তি অনুযায়ী কাজ শুরুর তারিখ	
৩০	চুক্তি অনুযায়ী কাজ শেষ করার তারিখ	
৩১	সরবরাহকৃত পণ্য/ মালামালের ওয়ারেন্টি ছিল কিনা	হ্যাঁ না
৩২	ক্রয়ের ক্ষেত্রে পিপিআর ২০০৮-এর কোন ব্যত্যয় হয়েছিল কিনা?	হ্যাঁ না
৩৩	দরপত্রটির ব্যাপারে কোন অভিযোগ হয়েছিল কিনা?	হ্যাঁ না
৩৪	ক্রয় সংক্রান্ত রেকর্ডপত্র সংরক্ষিত আছে কিনা?	হ্যাঁ না
৩৫	ক্রয়কৃত মালামাল রিসিভ পদ্ধতি	

৩৬	ক্রয় সংক্রান্ত কোন প্রকার অডিট হয়েছে কিনা?	হ্যাঁ	
		না	
৩৭	হ্যাঁ হলে অডিট আপত্তি ছিল কিনা?	হ্যাঁ	
		না	
৩৮	অডিট আপত্তি থাকলে কতটি আপত্তি ছিল এবং কতটি নিষ্পন্ন হয়েছে?	আপত্তির সংখ্যা..... টি নিষ্পন্ন সংখ্যা..... টি	
৩৯	অডিট আপত্তি নিষ্পন্ন না হয়ে থাকলে তার কারণ?	১।	
		২।	
		৩।	

### ভবন নির্মাণ কাজের পরিবীক্ষণ ছক

কাজের প্যাকেজ নং:

কাজের অবস্থান :

অঞ্জের নাম :

কাজ আরম্ভের তারিখ	সম্পাদনের পরিকল্পিত তারিখ	সম্পাদনের প্রকৃত তারিখ	কাজের বর্তমান অগ্রগতি

ক্র: নং	কাজের বিবরণ	অনুমোদন অনুসারে করণীয়	মাঠ পর্যায় প্রকৃত সম্পাদনের অবস্থা	মন্তব্য
১	ভবন এর পিঙ্ক এরিয়া (Plinth Area)			
২	গ্রাউন্ড লেবেল(GL) থেকে এক্সিস্টিং গ্রাউন্ড লেবেল(EGL) এর উচ্চতা ( height)			
৩	কলাম থেকে কলামের দূরত্বঃ কলামের ডায়াঃ			
৪	রুমের সাইজ (১ -২ টি) - টয়লেটের সাইজ (১ -২ টি) -			
৫	Floor হতে Floor এর দূরত্ব /উচ্চতা (height)			
৬	সিঁড়ির ধাপের সাইজ			
৭	ক) মাটি পরীক্ষা খ) পাইল লোড টেস্ট রিপোর্ট গ) মেটেরিয়ালের টেস্ট রিপোর্ট ইত্যাদি সংরক্ষণ			
৮	লেআউট ঠিক আছে কিনা			
৯	CC/ RCC এর মান – ১। Thickness। ২। স্ল্যাম্প/ সিলিন্ডারটেস্ট টেস্ট (স্তরে স্তরে)			
১০	ইটের মান (সাইজ/ class/ color/ Test report)			
১১	রডের মান (Brand name/ Test স্তরে স্তরে)			
১২	সিমেন্ট পরীক্ষা(Brand name/ Test স্তরে স্তরে)			
১৩	বালু পরীক্ষা (type/ Test স্তরে স্তরে)			
১৪	Stone chips (type/ Test স্তরে স্তরে)			
১৫	Brick chips (type/ Test স্তরে স্তরে)			
১৬	অ্যান্ডার গ্রাউন্ড ওয়াটার রিজার্ভার/ সেপটিক ট্যাংক			

১৭	দরজা জানালার পরিমাপ কাঠের গুণগতমান			
১৮	ক) প্লাস্টারের ফিনিশিং খ) দেয়ালে নীল বর্ণ গ) হানিকষ			

১. প্রতিটি গুরুত্বপূর্ণ কাজের (যেমন Foundation, বীম, কলাম, ছাদ ঢালাই ইত্যাদি) পূর্বে PWD কর্তৃক লিখিত অনুমোদন হয়েছে কিনা ?
২. Side book, Stock book মেইনটেইন করে কিনা?
৩. মাটির নিচে সমাপ্তি কাজের ছবি/video রাখা হয়েছে কি না। পাইল ড্রাইভিং রেকর্ড রাখা হয়েছে কি না।
৪. Site visit register, Attendance register মেইনটেইন করে কিনা ?
৫. Safety measure রয়েছে কিনা (গামবুট, হেলমেট, গ্লাভস,, সেফটিনেট ইত্যাদি)
৬. Clean water use করে কিনা?
৭. Shutter use: Steel/ bamboo/ Wooden
৮. ড্রইং এবং স্পেসিফিকেশন অনুযায়ী বৈদ্যুতিক ফিটিং এবং ফিঙ্গিং সঠিক কিনা?
৯. কাজ সম্পাদনে বিলম্বের কারণ (প্রয়োজ্যক্ষেত্রে)  
দক্ষ এবং পর্যাপ্ত জনবলঃ  
ব্যবহৃত যন্ত্রপাতিঃ মিক্সিং মেশিন / ভাইব্রেটর / সিলিন্ডার / স্লাম কুন/ কম্প্যাকশন সরঞ্জাম / স্ক্রিন পরিমাপের সরঞ্জামগুলি  
ফান্ড রিলিজঃ
১০. ভবনটির সাথে সংযুক্ত রাস্তা এবং অন্যান্য পরিবীক্ষণ
১১. ডিজাইন/ লে আউট পুরোপুরি অনুসৃত হয়েছে কিনা। BNBC পুরোপুরি অনুসৃত হয়েছে কিনা।

১২। হ্যামার টেস্ট (অঞ্জোর নাম):

ফলাফলঃ

স্বাক্ষরঃ	স্বাক্ষরঃ
সাইট ইঞ্জিনিয়ার/ কন্ট্রাক্টর প্রতিনিধি	পরামর্শক প্রতিষ্ঠানের প্রতিনিধি



প্রণয়নে,

**MR**Consultants

এম আর কন্সালট্যান্টস্

রোড- ৮, বাড়ী-৬, ব্লক-এফ, নিকেতন, গুলশান-১, ঢাকা-১২১২।

ফোনঃ +৮৮-০১৯৪৭৭১২৪৬২; +৮৮-০১৭১৬৪৭৬৯৩৮